



”

ERCIYES ÜNİVERSİTESİ  
**PERFORMANS  
PROGRAMI**

2024



## İçindekiler Tablosu

YÖNETİCİ SUNUŞU.....	5
I. GENEL BİLGİLER.....	6
A. MİSYON VİZYON VE TEMEL DEĞERLER.....	6
B. YETKİ, GÖREV VE SORUMLULUKLAR.....	7
1. REKTÖR.....	8
2. DEKAN.....	9
3. YÜKSEKOKUL MÜDÜRÜ .....	9
4. ENSTİTÜ MÜDÜRÜ .....	9
5. SENATO .....	9
6. ÜNİVERSİTE YÖNETİM KURULU .....	10
7. GENEL SEKRETERLİK, ÖZEL KALEM VE DAİRE BAŞKANLIKLARI .....	10
C. ÖRGÜT YAPISI.....	18
D. FİZİKSEL KAYNAKLAR.....	20
1. FİZİKSEL YAPI.....	20
2. BİLGİ VE TEKNOLOJİK KAYNAKLAR.....	34
3. TAŞITLAR.....	36
4. İNSAN KAYNAKLARI .....	38
5. DİĞER HUSUSLAR.....	39
II. PERFORMANS BİLGİLERİ.....	41
A. TEMEL POLİTİKA VE ÖNCELİKLER.....	41
B. AMAÇ VE HEDEFLER .....	43
C. PERFORMANS HEDEF VE GÖSTERGELERİ İLE FAALİYETLER .....	44
D. İDARE KAYNAK İHTİYAÇ TABLOLARI.....	65
III. EKLER.....	100
A. FAALİYETLERDEN SORUMLU HARCAMA BİRİMLERİNE İLİŞKİN TABLO.....	100
B. PERFORMANS GÖSTERGELERİNİN İZLENMESİNDEN SORUMLU BİRİMLER .....	102

Tablo 1. Mevcut Fiziki Kapalı Alanlar.....	20
Tablo 2. Erciyes Üniversitesi Tarafından Kullanılan Yazılım Programları.....	34
Tablo 3. Erciyes Üniversitesi Bilgisayar Kaynakları .....	35
Tablo 4. Bilgi ve Teknolojik Kaynaklar .....	35
Tablo 5. 2022 Yılı Mevcut Taşıt Listesi .....	36
Tablo 6. Yıllar İtibariyle Erciyes Üniversitesi Akademik Personel Sayısı.....	38
Tablo 7. İdari Personelin Kadro Sınıfına Göre Yıllar İtibariyle Dağılımı.....	38
Tablo 8. 2023 Yılı Öğrenci Sayıları.....	39
Tablo 9. 2023 Yılı Enstitüler Öğrenci Sayıları.....	40
Tablo 10. Erciyes Üniversitesi Kütüphaneleri Yayın Sayıları.....	40



## YÖNETİCİ SUNUŞU



**E**rciyes Üniversitesi, 5018 sayılı Kamu Mali Yönetimi ve Kontrol Kanunu kapsamında hazırladığı 2022-2026 yılı Stratejik Planını, yeni yönetim vizyonunu yansıtmak amacıyla 2022 yılında güncelleyerek 2022-2026 Stratejik Planı Güncellenmiş versiyonunu (2023) yayımlamıştır. Stratejik yönetim anlayışını benimseyen Üniversitemizde, planla uyumlu şekilde 2023 yılı Eylem Planları oluşturulmuştur. Eylem Planları dâhilinde yapılacak faaliyetlerde gerekli olan kaynakların program ve proje temelinde tahsisleri belirlenmiştir. Erciyes Üniversitesi 2024 yılı Performans Programı ile Eylem Planlarının Stratejik Planda belirtilen hedef ve göstergelere dayalı olarak izlenmesi ve kamu kaynaklarının kullanılmasına ilişkin kamuoyunun bilgilendirilmesi de amaçlanmaktadır. Sürekli iyileştirmeyi esas alarak kaynakların etkili ve verimli bir şekilde kullanılmasına ve sürdürülebilir bir üniversite ekosistemi oluşturmamıza katkı sağlayacağına inandığımız Erciyes Üniversitesi 2024 yılı Performans Programının hazırlanmasında emeği geçenlere içtenlikle teşekkür ediyorum.

Bir arada ve birlikte yol alarak başaracağız...

**Rektör**

**Prof. Dr. Fatih ALTUN**

# I. GENEL BİLGİLER

## A. MİSYON VİZYON VE TEMEL DEĞERLER

### *MİSYON*

Erciyes Üniversitesi; uluslararası standartlarda akredite eğitim ve öğretim hizmetleri sunan, Ar-Ge çalışmalarıyla yenilikçi bilgi ve teknoloji üreten, ürettiği bilgi ve teknolojiyi toplumsal katkıya dönüştüren, faaliyet alanlarında öncü, temel değerlerine bağlı ve çevreye duyarlı bir üniversitedir.

### *VİZYON*

Mezunlarıyla daha iyi bir geleceğin inşasına katkıda bulunan, Ar-Ge faaliyetleriyle yenilikçi bilgi ve teknoloji üretimindeki öncü olma rolünü sürdürülebilir kılan, bütün alanlarındaki bilimsel çalışmalarını topluma katkı olarak sunan, tercih edilen ve mensubu olmaktan gurur duyulan, Türkiye’de ve dünyada önde gelen üniversiteler arasında yer almaktır.

### *TEMEL DEĞERLER*

#### • **AKADEMİK ÖZGÜRLÜK**

Öğretme ve tartışma özgürlüğü, araştırma yapma ve sonuçlarını yayma ve yayımlama özgürlüğü, kişinin çalıştığı akademik kurum veya sistem hakkında özgürce düşüncelerini ifade etme özgürlüğü ve mesleki veya temsili akademik çalışmalara katılma özgürlüğü

#### • **EVRENSELLİK**

Faaliyet alanlarında, evrensel normlarla hareket etme ve uluslararası saygın bir kurum olmaya çalışma, dünya genelindeki üniversiteler ile daha fazla etkileşim ve işbirliği içinde olma, yabancı öğrenciler ve akademisyenler için çekici bir üniversite ve uluslararası işbirliğine dayalı girişimler için güçlü bir ortak olma

#### • **ŞEFFAFLIK, HESAP VEREBİLİRLİK VE OBJEKTİFLİK**

Karar ve hizmet süreçlerinin önceden bilinir ve açık olmasını sağlama, alınan karar ve bilgilere ulaşılmasına imkân verme, öğrencilere, mezunlara, personele, destekçilere, kaynaklara, çevreye ve topluma karşı sorumlulukların farkında olma, bilimsel bilgiyi üretmede ve yaymada objektif olma

#### • **YENİLİKÇİLİK**

Projeler ve bilimsel çalışmalarda yaratıcı, çözüm odaklı, sürdürülebilir ve ilerlemeci bir anlayışla toplumsal ve evrensel sorunları çözmeye çalışma, eğitim-öğretim ve araştırma yaklaşımlarında yenilikçi ve öncü olma

#### • **İŞBİRLİĞİ VE DAYANIŞMA**

Akademisyenler arası, üniversiteler arası, üniversite-sanayi, üniversite-kamu kurum ve kuruluşları, toplum-üniversite işbirliği ve takım çalışması

- **DUYARLILIK**

Atatürk ilke ve inkılaplarına, milli, manevi ve insani değerlere, temel hak ve özgürlüklere, dezavantajlı gruplara, kültürel mirasa ve doğal çevreye karşı duyarlı olma

- **MÜKEMMELİYETÇİLİK**

Liderlik, yönetim ve kalite, eğitim-öğretim, Ar-Ge, toplumsal katkı faaliyetlerini sürekli iyileştirme ve en üst seviyede yürütme

- **LİYAKAT VE YETKİNLİK**

Çalışmayı destekleme, başarıyı takdir etme, liyakatı esas alarak öğrenci ve personel alımı, atama ve yükseltme ile diğer ölçme değerlendirme süreçlerini nesnel standartlar temelinde yapılandırma ve yürütme

## **B. YETKİ, GÖREV VE SORUMLULUKLAR**

Türkiye’de yükseköğretim T.C. Anayasası’nın 130. ve 131. maddeleri ve 2547 sayılı Yükseköğretim Kanunu ile düzenlenmektedir. 2547 sayılı Yükseköğretim Kanununun amacı; yükseköğretimle ilgili amaç ve ilkeleri belirlemek ve bütün yükseköğretim kurumlarının ve üst kuruluşlarının teşkilatlanma, işleyiş, görev, yetki ve sorumlulukları ile eğitim-öğretim, araştırma, yayım, öğretim elemanları, öğrenciler ve diğer personel ile ilgili esasları bir bütünlük içinde düzenlemektir.

İlgili Kanununun 12. maddesi uyarınca; yükseköğretim kurumlarının görevleri;

- a. Çağdaş uygarlık ve eğitim - öğretim esaslarına dayanan bir düzen içinde, toplumun ihtiyaçları ve kalkınma planları ilke ve hedeflerine uygun ve ortaöğretime dayalı çeşitli düzeylerde eğitim - öğretim, bilimsel araştırma, yayım ve danışmanlık yapmak,
- b. Kendi ihtisas gücü ve maddi kaynaklarını rasyonel, verimli ve ekonomik şekilde kullanarak, milli eğitim politikası ve kalkınma planları ilke ve hedefleri ile Yükseköğretim Kurulu tarafından yapılan plan ve programlar doğrultusunda, ülkenin ihtiyacı olan dallarda ve sayıda insan gücü yetiştirmek,
- c. Türk toplumunun yaşam düzeyini yükseltici ve kamuoyunu aydınlatıcı bilim verilerini söz, yazı ve diğer araçlarla yaymak,
- d. Örgün, yaygın, sürekli ve açık eğitim yoluyla toplumun özellikle sanayileşme ve tarımda modernleşme alanlarında eğitilmesini sağlamak,
- e. Ülkenin bilimsel, kültürel, sosyal ve ekonomik yönlerden ilerlemesini ve gelişmesini ilgilendiren sorunlarını, diğer kuruluşlarla işbirliği yaparak, kamu kuruluşlarına önerilerde bulunmak suretiyle öğretim ve araştırma konusu yapmak, sonuçlarını toplumun yararına sunmak ve kamu kuruluşlarınca istenecek inceleme ve araştırmaları sonuçlandırarak düşüncelerini ve önerilerini bildirmek,
- f. Eğitim - öğretim seferberliği içinde, örgün, yaygın, sürekli ve açık eğitim hizmetini üstlenen kurumlara katkıda bulunacak önlemleri almak,

- g. Yörelereindeki tarım ve sanayinin gelişmesine ve ihtiyaçlarına uygun meslek elemanlarının yetişmesine ve bilgilerinin gelişmesine katkıda bulunmak, sanayi, tarım ve sağlık hizmetleri ile diğer hizmetlerde modernleşmeyi, üretimde artışı sağlayacak çalışma ve programlar yapmak, uygulamak ve yapılanlara katılmak, bununla ilgili kurumlarla işbirliği yapmak ve çevre sorunlarına çözüm getirici önerilerde bulunmak,
- h. Eğitim teknolojisini üretmek, geliştirmek, kullanmak, yaygınlaştırmak,
- i. Yükseköğretimin uygulamalı yapılmasına ait eğitim-öğretim esaslarını geliştirmek, döner sermaye işletmelerini kurmak, verimli çalıştırmak ve bu faaliyetlerin geliştirilmesine ilişkin gerekli düzenlemeleri yapmaktır.

Bir yükseköğretim kurumu olan Erciyes Üniversitesi bu görevleri yerine getirmek amacıyla 07 Kasım 1978 tarihinde 2175 sayılı kanunla Kayseri Üniversitesi adı altında kurulmuştur. Erciyes Üniversitesi, 30 yıldan bu yana, bu toprakların geleneksel değerleri ile evrensel değerlerini bütünleştirmeyi başarmış, sağlam ve güçlü yapısı ile bugün Türkiye'nin en önemli bilim merkezlerinden birisi haline gelmiştir. Erciyes Üniversitesi akademik personel atamaları, 2547 sayılı Yükseköğretim Kanununda yer alan öğretim elemanları tanımına giren personeli sınıflandırmak, aylıklarını ve ek göstergelerini düzenlemek, derece yükseltilmesi ve kademe ilerlemesinin şekil ve şartları ile sosyal haklardan yararlanma, ek ders ücreti, üniversite, idari görev ve geliştirme ödeneklerinin miktarını tespit etmek, emekli ve yabancı öğretim elemanlarının sözleşmeli olarak çalıştırılma usul ve esaslarını belirlemek amacıyla kabul edilen 2914 sayılı Yükseköğretim Personel Kanununa göre yapılır. Erciyes Üniversitesi idari personel atamaları ise Yükseköğretim Üst Kuruluşları ile Yükseköğretim Kurumları Personeli Görevde Yükselme ve Unvan Değişikliği Yönetmeliğine göre yapılır.

Erciyes Üniversitesi birimlerinin görev, yetki ve sorumluluklarına aşağıda yer verilmiştir:

## 1. REKTÖR

- Üniversite kurullarına başkanlık etmek, yükseköğretim üst kuruluşlarının kararlarını uygulamak, üniversite kurullarının önerilerini inceleyerek karara bağlamak ve üniversiteye bağlı kuruluşlar arasında düzenli çalışmayı sağlamak,
- Her eğitim-öğretim yılı sonunda ve gerektiğinde üniversitesinin eğitim-öğretim, bilimsel araştırma ve yayım faaliyetleri hakkında Üniversitelerarası Kurula bilgi vermek,
- Üniversitenin yatırım programlarını, bütçesini ve kadro ihtiyaçlarını, bağlı birimlerinin ve üniversite yönetim kurulu ile senatonun görüş ve önerilerini aldıktan sonra hazırlamak ve Yükseköğretim Kuruluna sunmak,
- Gerekli gördüğü hallerde üniversiteyi oluşturan kuruluş ve birimlerde görevli öğretim elemanlarının ve diğer personelin görev yerlerini değiştirmek veya bunlara yeni görevler vermek,
- Üniversitenin birimleri ve her düzeydeki personeli üzerinde genel gözetim ve denetim görevini yapmak,
- Üniversitenin ve bağlı birimlerin öğretim kapasitesinin rasyonel bir şekilde kullanılmasında ve geliştirilmesinde, öğrencilere gerekli sosyal hizmetlerin sağlanmasında, gerektiği zaman güvenlik önlemleri



lerinin alınmasında, eğitim öğretim, bilimsel araştırma ve yayım faaliyetlerinin devlet kalkınma plan, ilke ve hedefleri doğrultusunda planlanıp yürütülmesinde, bilimsel ve idari gözetim ve denetimin yapılmasında ve bu görevlerin alt birimlere aktarılmasında, takip ve kontrol edilmesinde ve sonuçlarının alınmasında birinci derecede yetkili ve sorumludur.

## 2. DEKAN

- Fakülte kurullarına başkanlık etmek, fakülte kurullarının kararlarını uygulamak ve fakülte birimleri arasında düzenli çalışmayı sağlamak,
- Her öğretim yılı sonunda ve istendiğinde fakültenin genel durumu ve işleyişi hakkında rektöre rapor vermek,
- Fakültenin ödenek ve kadro ihtiyaçlarını gerekçesi ile birlikte rektörlüğe bildirmek, fakülte bütçesi ile ilgili fakülte yönetim kurulunun da görüşünü aldıktan sonra rektörlüğe sunmak,
- Fakültenin birimleri ve her düzeydeki personel üzerinde genel gözetim ve denetim görevini yapmak,
- Fakültenin ve bağlı birimlerinin öğretim kapasitesinin rasyonel bir şekilde kullanılmasında ve geliştirilmesinde gerektiği zaman güvenlik önlemlerinin alınmasında, öğrencilerin gerekli sosyal hizmetlerinin sağlanmasında, eğitim öğretim bilimsel araştırma ve yayım faaliyetlerinin düzenli bir şekilde yürütülmesinde, bütün faaliyetlerin gözetim ve denetiminin yapılmasında, takip ve kontrol edilmesinde ve sonuçlarının alınmasında rektöre karşı birinci derecede sorumludur.

## 3. YÜKSEKOKUL MÜDÜRÜ

- Yüksekokul müdürü dekanlara verilmiş olan görevleri yüksekokul bakımından yerine getirir.

## 4. ENSTİTÜ MÜDÜRÜ

- Enstitü müdürü dekanlara verilmiş olan görevleri enstitü bakımından yerine getirir.

## 5. SENATO

- Üniversitenin eğitim-öğretim, bilimsel araştırma ve yayım faaliyetlerinin esasları hakkında karar almak,
- Üniversitenin bütününe ilgilendiren kanun ve yönetmelik taslaklarını hazırlamak veya görüş bildirmek,
- Rektörün onayından sonra Resmi Gazete' de yayımlanarak yürürlüğe girecek olan üniversite veya üniversitenin birimleri ile ilgili yönetmelikleri hazırlamak,
- Üniversitenin yıllık eğitim-öğretim programını ve takvimini inceleyerek karara bağlamak,
- Bir sınava bağlı olmayan fahri akademik unvanlar vermek ve fakülte kurumlarının bu konudaki önerilerini karara bağlamak,
- Fakülte kurulları ile rektörlüğe bağlı enstitü ve yüksekokul kurullarının kararlarına yapılacak itirazları inceleyerek karara bağlamak,
- Üniversite yönetim kuruluna üye seçmekle sorumludur.

## 6. ÜNİVERSİTE YÖNETİM KURULU

- Yükseköğretim üst kuruluşları ile senato kararlarının uygulanmasında belirlenen plan ve programlar doğrultusunda rektöre yardım etmek,
- Faaliyet plan ve programlarının uygulanmasını sağlamak; üniversiteye bağlı birimlerin önerilerini dikkate alarak yatırım programını, bütçe tasarısı taslağını incelemek ve kendi önerileri ile birlikte rektörlüğe sunmak,
- Üniversite yönetimi ile ilgili Rektörün getireceği konularda karar almak,

Fakülte, enstitü ve yüksekokul yönetim kurullarının kararlarına yapılacak itirazları inceleyerek kesin karara bağlamakla sorumludur.Erciyes Üniversitesi 2018 yılı Yönetim Kurulu Üyelerine Tablo.2'de yer verilmiştir:

## 7. GENEL SEKRETERLİK, ÖZEL KALEM VE DAİRE BAŞKANLIKLARI

### 7.1. Genel Sekreterlik

Genel Sekreterlik, 2547 sayılı Yükseköğretim Kanunu ve 124 sayılı Kanun Hükmünde Kararnameye göre kurulmuş bir yönetim örgütüdür. Genel Sekreterlik, bir genel sekreter, bir genel sekreter yardımcısı ve bağlı birimlerden oluşur. Genel Sekreter, Üniversite idari teşkilatının başıdır ve bu teşkilatın çalışmasından Rektöre karşı sorumludur. Genel Sekreter, Üniversite idari teşkilatının başı olarak yapacağı görevler dışında, kendisi ve kendisine bağlı birimler aracılığı ile aşağıdaki görevleri yerine getirir:

- Üniversite idari teşkilatında bulunan birimlerin, verimli düzenli ve uyum içinde çalışmalarını sağlamak,
- Üniversite Senatosu ile Üniversite Yönetim Kurulunda oya katılmaksızın raportörlük yapmak; bu kurallarda alınan kararların yazılması, korunması ve saklanmasını sağlamak,
- Üniversite Senatosu ile Üniversite Yönetim Kurulunun kararlarını Üniversiteye bağlı birimlere iletmek,
- Üniversite İdari teşkilatında görevlendirilecek personel hakkında rektöre öneride bulunmak,
- Basın ve Halkla İlişkiler hizmetinin yürütülmesini sağlamak,
- Rektörlüğün yazışmalarını yürütmek,
- Rektörlüğün protokol, ziyaret ve tören işlerini düzenlemek,
- Rektör tarafından verilecek benzeri görevleri yapmakla yükümlüdür.

### 7.2. Özel Kalem

- Rektör ile Üniversite personeli ve öğrencisi arasında iletişimi kurmak, birimler arasında gerekli iletişimi kurmak,
- Bazı tören ve toplantıları organize etmek,
- Üniversite ile ilgili bilgi vermek, gerekli doküman, kitap, bilgi ve belgeleri sağlamak, telefon ve ran-

devu trafiğini kontrol etmek,

- Bayram, yeni yıl ve özel günlerle ilgili davetiyelerin hazırlanmasını ve gönderilmesini sağlamak, gelen misafirlerle ilgilenmek,
- Rektör tarafından verilen diğer talimatları yerine getirmekle sorumludur.

### **7.3. İdari ve Mali İşler Daire Başkanlığı**

- Rektörlük, Fakülte, Enstitü, Yüksekokullar ve diğer merkezler (Hastaneler) ile Daire Başkanlıklarının ihtiyacı olan malzeme ve hizmetlerin, serbest ödenekler nispetinde satın alma işlerini yürütmek,
- Üniversiteye ait taşınmaz malların satılması ve kiralanması işlemlerini yapmak,
- Yurtdışı alımlarda akreditif ve gümrük işlemlerini yürütmek,
- Üniversitemiz personelinin yurtiçi sürekli görev yollukları (emekli yollukları) ile merkez kampüste görev yapan personelin yurtiçi ve yurtdışı yolluk işlemlerini yapmak,
- Ayniyat işlemlerini (her türlü malzemenin giriş-çıkış, depolama, zimmet, terkin, devir ve sayım) yapmak,
- Rektörlüğün vereceği diğer görevleri yapmakla yükümlüdür.

### **7.4. Strateji Geliştirme Daire Başkanlığı**

- İdarenin stratejik plan ve performans programının hazırlanmasını koordine ve sonuçlarının konsolide edilmesi çalışmalarını yürütmek,
- İzleyen iki yılın bütçe tahminlerini içeren idare bütçesini, stratejik plan ve yıllık performans programına uygun olarak hazırlamak, idare faaliyetlerinin bunlara uygunluğunu izlemek ve değerlendirmek,
- Mevzuat uyarınca belirlenecek bütçe ilke ve esasları çerçevesine, ayrıntılı harcama programı hazırlamak ve hizmet gereksinimleri dikkate alınarak ödeneğin ilgili birimlere gönderilmesini sağlamak,
- Bütçe kayıtlarını tutmak, bütçe uygulama sonuçlarına ilişkin verileri toplamak, değerlendirmek ve bütçe kesin hesabı ile mali istatistikleri hazırlamak,
- İlgili mevzuatı çerçevesinde idare gelirlerini tahakkuk ettirmek, gelir ve alacaklarının takip ve tahsil işlemlerini yürütmek,
- Muhasebe hizmetlerini yürütmek,
- Harcama birimleri tarafından hazırlanan birim faaliyet raporlarını esas alarak idarenin faaliyet raporunu hazırlamak,
- Taşınır ve taşınmazlar için icmal cetveli düzenlemek,
- İdarenin yatırım programının hazırlanmasını koordine etmek, uygulama sonuçlarını izlemek ve yıllık yatırım değerlendirme raporunu hazırlamak,
- Mali kanunlarla ilgili diğer mevzuatın uygulanması konusunda üst yöneticiye ve harcama yetkililerine gerekli bilgileri sağlamak ve danışmanlık yapmak,
- Ön mali kontrol faaliyetlerini yürütmek,

- İç kontrol sisteminin kurulması, standartlarının uygulanması ve geliştirilmesi konularında çalışmalar yapmak,
- Mali konularda üst yönetici tarafından verilen diğer görevleri yapmak,
- İdarenin yönetimi ile hizmetlerin geliştirilmesi ve performansla ilgili bilgi ve verileri toplamak, analiz etmek ve yorumlamak,
- Yönetim bilgi sistemlerine ilişkin hizmetleri varsa ilgili birimlerle işbirliği içinde yerine getirmek,
- Yönetim bilgi sisteminin geliştirilmesi çalışmalarını yürütmekle sorumludur.

### **7.5. Sağlık Kültür ve Spor Daire Başkanlığı**

- Öğrenci Konsey Başkanlığı: Her fakülte ve yüksekokulun seçilmiş temsilcilerden oluşur ve Konsey Başkanları arasında seçim yapılarak en çok oyu alan aday Öğrenci Konsey Başkanı seçilir. Üniversite içi ve üniversiteler arası sosyal kültürel etkinliklerin düzenlenmesinde yer alarak, bu etkinliklerde üniversitenin temsili konularında çalışmalar yapar. Üniversite Senatosunda öğrencileri temsil eden doğal üyeliğe sahiptir, öğrencilerin her türlü problemlerini konsey başkanı aracılığı ile üst yönetime ileterek, çözümüne katkı sağlar. Konsey Başkanı aynı zamanda, Öğrencilerin dersleri dışında kalan zamanlarda gerçekleştirmek istedikleri, sosyal ve kültürel faaliyet ve etkinlikleri, belirli bir kural dâhilinde düzenlemelerini sağlamak amacıyla kurulan, Öğrenci Faaliyetleri Komisyon Başkanlığının doğal üyesidir.
- Beslenme Hizmetleri: Üniversitemiz Öğrenci ve Personellerine yemeğin malzemelerinin alınması, mutfakta hazırlanması ve sunumunu kendi personelleri ile yerine getirmektedir. Personel yemekhanesi akademik ve idari personel tarafından kullanılmakta, öğrencilerimizin yararlanabileceği merkez kampüsümüzde iki yemekhane, Develi ve Tomarza ilçelerinde bulunan yerleşkelerimizde, Fakülte ve Yüksekokullarda yemek ve sunum hizmeti, satın alma şeklinde yerine getirilmektedir. Kampüs dışı yerleşkelerimizde yemek salonları mevcuttur.
- Restoran- Kafeterya ve Konaklama Hizmetleri: Erciyes Üniversitesi personeli ve öğrencilerine hizmet veren merkez yemekhanesinde bulunan personel lokali, hafta içi lokal olarak, güz döneminde hafta sonları ise personele ücretli kahvaltı imkânı sunmaktadır. Eğitim-öğretim dönemi bitişinde, Talas ilçesinde bulunan Konukevi bahçesinde restoran ve hafta sonu kahvaltı hizmeti verilmektedir. Yukarı Talas konukevi otantik ve tarihi yapısıyla üniversitemiz mensuplarına ve diğer resmi kurum mensuplarına konaklama imkânı da sağlamaktadır.
- Burs Hizmetleri: Üniversitede okuyan başarılı ve ihtiyaç sahibi öğrencilere Gençlik ve Spor Bakanlığına bağlı Kredi ve Yurtlar Genel Müdürlüğü tarafından her eğitim ve öğretim yılı başında burs hizmeti vermektedir, TEV ve diğer kurum ve kuruluşlar tarafından burs imkânı sağlanmaktadır. Üniversitemiz tarafından, ihtiyaç sahibi öğrencilere ücretsiz yemek bursu verilmektedir. Erciyes Üniversitesi Vakfı tarafından ÖSYM tarafından gerçekleştirilen sınavda ilk 1000 giren ve üniversitemizi tercih eden öğrencilere, değişik oranlarda burs imkânı sunmaktadır.
- Öğrenci Sosyal Yardımlaşma Merkezi: Sosyal Hizmetler Şube Müdürlüğümüz bünyesinde, ihtiyaç sahibi öğrencilerimizin giyim ve benzeri malzemelerini karşılamak amacıyla, 2004 yılında Öğrenci Sosyal Yardımlaşma Merkezimiz kurularak, faaliyetlerine başlamıştır. Merkezimizin hayırsever vatandaşlarımız, firmalar ve Üniversitemiz akademik ve idari personelinin aynı yardımlarıyla faaliyetini sürdürmektedir. Bugüne kadar pek çok öğrencimize yardım yapılmıştır.

- Erciyes Üniversitesi Engelsiz Birimi: Engelsiz Öğrenci Birimi ve Komisyonu engelli öğrenciler, öğretim elemanları ve personele eşit erişim hakkı ve destek verebilmek için imkânlar sunmayı kendine amaç edinmiş olup, üniversitede engellilik konusunda duyarlılığı artırabilmek için çaba göstermektedir.
- Kreş ve Çocuk Eğitim Hizmeti: Üniversitemiz personel çocuklarına hizmet veren Erciyes Üniversitesi Çocuk Eğitim Merkezi ve Çocuk Eğitim Merkezi 2 olmak üzere iki merkezimiz bulunmaktadır. Türk Milli Eğitiminin genel amaçlarına ve temel ilkelerine uygun olarak çocuklarımızı ilköğretime hazırlamak amacı ile eğitim ve öğretim verilmektedir.
- Sosyal ve Kültürel Hizmetler: Üniversitemiz personel ve öğrencilerinin katılımının sağlanması, faydalanması amacıyla çok sayıda Konferans, Sempozyum, Seminer, Sergi, Toplantı, Tiyatro Gösterimi, Şenlik, Kongre, Festival, Çalıştay, Kolokyum (Konuşu) ve daha çeşitli kategorilerde etkinlikler, Başkanlığımıza bağlı Kültür Şube Müdürlüğü tarafından düzenlenmekte ve gerçekleştirilmektedir.
- Sportif Faaliyetler: Öğrencilerimizin sportif etkinliklere iştiraklerini sağlamak amacıyla üniversitemiz bünyesinde çeşitli dallarda “Geleneksel Spor Şenliği” tertiplenmektedir. Süleyman Demirel Spor Salonu ve 25.yıl Olimpik Kapalı Yüzme Havuzu kompleksi, Başkanlığımız Spor Şube Müdürlüğüne bağlı olarak faaliyetini sürdürmekte olup, ayrıca 80.yıl Atatürk Kapalı Spor Salonu, Prof. Dr. Ahmet Bilge Kapalı Spor Salonu ve Açık spor Tesisleri kampüs içinde aktif olarak kullanılmaktadır.

#### 7.6. Personel Daire Başkanlığı

Personel Daire Başkanlığının, akademik, idari ve sicil hizmetleri için yerine getirmekle yükümlü olduğu görevlerine aşağıda ayrı ayrı yer verilmiştir:

- 2547 Sayılı Kanununun 31. maddesi uyarınca ders görevlendirmeleri, 33. maddesi uyarınca yurtdışında lisansüstü eğitim yapmak üzere görevlendirilen araştırma görevlileri, 34. maddesi uyarınca yabancı uyruklu öğretim elemanları, 35. maddesi uyarınca yurtiçinde lisansüstü eğitim görecektir araştırma görevlileri, 36. maddesi uyarınca kısmi statüye atanan öğretim üyeleri, 38. maddesi uyarınca herhangi bir kamu kurum ve kuruluşlarında Üniversitemiz öğretim elemanlarının görevlendirilmesi, 39. maddesi uyarınca kısa ve uzun süreli görevlendirmeler, 40/a ve 40/b maddeleri uyarınca ders görevlendirmeleri ile ilgili işlemleri yapmak,
- Yurtiçinde Lisansüstü Eğitim Programı (YLE) ile Öğretim Elemanı Yetiştirme Programı (ÖYEP) kapsamındaki araştırma görevlileri hakkında işlem yapmak,
- 1416 sayılı Kanun uyarınca üniversiteler adına Milli Eğitim Bakanlığı hesabına yurtdışında lisansüstü eğitim görenlerden mecburi hizmetini yapmak üzere, Üniversitemize atanması uygun görülen öğretim elemanları ile ilgili işlem yapmak,
- Kadro ihdası ve kadro değişiklikleri ile ilgili işlemleri yapmak,
- Öğretim elemanlarının alınması ve atanması ile ilgili işlemleri ve terfileri yapmakla yükümlüdür.
- Açıktan ve naklen kadro istemi ve bu kadroların kullanılması ile ilgili işlemleri yapmak,
- Açıktan atamalar ile ilgili işlemler ve kurum içi ve kurum dışı naklen atamalar ile ilgili işlemleri yapmak,
- Aday personelin hizmet içi eğitime alınması ile ilgili işlemler ve aday memurların asli memurluğa atanması ile ilgili işlemleri yapmak,

- Kadro değişikliği ve kadro ihdası ile ilgili işlemleri yapmak,
- Yan ödeme ve özel hizmet tazminatları hazırlanması ile ilgili işlemleri yapmak,
- Geçici işçi vizesi ile ilgili işlemleri yapmak,
- 657 sayılı DMK' nun 4/B ve 4/C maddesine göre sözleşmeli personel ile ilgili işlemleri yapmak,
- Yükseköğretim üst kuruluşları ile yükseköğretim kurumları personeli görevde yükselme ve unvan değişikliği ile ilgili işlemleri ve terfi işlemlerini yapmak,
- İntibak işlemlerini yapmak,
- Askerlik ile ilgili işlemleri yapmak (ayrılış-başlayış) ve ücretsiz izin ile ilgili işlemleri yapmak (ayrılış-başlayış),
- Kadro boşaltma onayı (emeklilik) ile ilgili işlemleri yapmak,
- Ölüm ve müstafi onayı ile ilgili işlemleri yapmak,
- Sendika işlemlerini yapmak,
- 657 sayılı Devlet Memurları Kanununun 64.maddesi uyarınca olumlu sicil alan personelin onaylarının alınması işlemleri ve istifa onayı işlemlerini yapmak,
- Giyecek yardımı ile ilgili işlemleri yapmakla yükümlüdür.
- İdari ve akademik personelin sicil raporlarının düzenlenmesi ve tasnifini yapmak,
- Disiplin ve ceza işlemleri ve nakil gelen personelin sicil dosyası ile ilgili işlem ve yazışmaları yapmak,
- İdari ve akademik personelin emeklilik işlemleri yapmak,
- Sigorta ve Bağ-Kur' da geçen hizmetlerin memuriyet hizmeti ile bu hizmetlerin birleştirilmesi işlemlerini yapmak,
- Askerlik tecil işlemleri ve askerlik borçlanmalarını yapmak,
- Emekli sicil numarası isteme ile ilgili işlem ve yazışmaları yapmak,
- Ücretsiz izin borçlanması ile ilgili işlem ve yazışmaları yapmak,
- Emekli Sandığı ile yapılan diğer yazışmalar ve fiili hizmetle ilgili işlemleri yapmak,
- Çalışan personelin sicil dosyaları ile ilgili işlem ve yazışmalar ve ayrılan personelin sicil ile ilgili işlem ve yazışmalar ve mal bildirim beyannamesi ile ilgili işlem ve yazışmaları yapmak,
- Kurumumuz çalışanlarına ve bakmakla yükümlü oldukları kişilere sağlık karnesi işlemlerini yapmak,
- Mal Bildirim Beyannamesi ile ilgili işlem ve yazışmaları yapmak
- İzin ile ilgili işlemleri ve istirahat raporları ile ilgili işlemleri yapmakla sorumludur.

#### **7.7. Öğrenci İşleri Daire Başkanlığı**

- Öğrenci bilgilendirme hizmetlerini yürütmek,
- Kayıt hizmetlerini yürütmek,

- Web hizmetlerini yürütmek,( <https://obisis.erciyes.edu.tr>; <https://dbp.erciyes.edu.tr>)
- Yaz okulu, doktora, yüksek lisans programlarının sınav ve ders programı hazırlama hizmetlerini yürütmekle yükümlüdür.

### 7.8. Kütüphane ve Dokümantasyon Daire Başkanlığı

- Her kitabın künyesi belirlenerek kataloglanması, konu tespitinin yapılarak Library of Congress sınıflama sistemine göre raftaki yerinin belirlenmesi işlemlerini yapmak,
- Künyelenen kitapların kütüphane otomasyon programına girilerek iade tarihi kâğıdı ve sırt etiketleri üretilmesi, kütüphaneye ait olduğunu belirleyen damgalarla damgalanması işlemlerini yapmak,
- Kütüphane web sayfasında koleksiyona yeni katılan kitap listelerini yayınlamak,
- Yılsonunda dergi adına göre dergileri alfabetik olarak dergi deposunda rafa yerleştirmek,
- Yıprandığı tespit edilen kitapların kayıtlarının tutularak cilde göndermek,
- Enstitülerden ve Tıp Fakültesi Dekanlığından gelen tezleri programa kayıt ederek damgalamak ve tez deposuna yerleştirmek,
- Üniversite matbaasında basılan eserlerin ISSN, ISBN ve bandrollerinin Kültür Bakanlığı'ndan alınması ve eser sahibine telif ücreti ödenmesi için gerekli çalışmaları yürütmek,
- Ödünç verme hizmetini gerçekleştirmek,
- Kitap tarama sistemiyle istenen konudaki kitaplara kolay erişimi sağlamak ve veri tabanı ile elektronik kaynaklara erişim hizmetini sağlamak,
- Öğrencilere kütüphane kullanımını konusunda detaylı bir eğitim programı uygulanarak, kütüphaneyi tanıtıcı oryantasyon turları düzenlemek,
- Kablosuz ağ (wireless) bulunan salonumuzla öğrencilere internet hizmeti vermek,
- Okuma salonu ile günlük gazetelere, güncel dergilere ve popüler kitaplara, romanlara daha çabuk erişimi sağlamak,
- Kütüphanelerde iş akışının planlanması ve işleyişini denetlemek, çözüm yolları bulmak,
- Satın alınacak materyallerin ön hazırlıklarını yapmak ve harcamaları planlamak,
- Üniversite Yayın Komisyonu'nun işleyişini organize etmek,
- Kütüphane Komisyonu'nun çalışmalarını organize etmek,
- Kütüphane ile ilgili duyuruları yapmak,
- Kütüphanenin diğer kütüphanelerle olan ilişkisini ve mesleki toplantılara katılımını sağlamak,
- Üniversitemizde yapılan bilimsel çalışmaların indekslerden kontrolü ve onaylanma işlemlerini yapmak (Profesörlük ve Doçentlik dosyaları için),
- Kütüphane ile ilgili istatistik ve raporların hazırlanması işlemlerini yürütmek,
- Görev alanı ile ilgili olarak rektörlük tarafından verilen diğer görevleri yerine getirmekle yükümlüdür.

### 7.9. Bilgi İşlem Daire Başkanlığı

- İnternet erişimini yapmak (kampüsler içinde kablolu ve kablosuz),
- Elektronik posta adresi işlemlerini yürütmek,
- Veri tabanlarına uzaktan erişim hizmeti vermek,
- DNS, MRTG hizmetlerini yürütmek,
- Web tasarım ve site bulundurma hizmetini yürütmek,
- Öğrenci işleri otomasyonu projesini yürütmek (sürekli güncellenmektedir),
- Personel Yönetim Sistemi yazılımı hizmetlerini yürütmek (sürekli güncellenmektedir),
- Yazılımlar konusunda kullanıcı eğitimlerini yürütmek,
- Şartname hazırlama sistem seçimi işlemlerini yürütmek, gerektiğinde birimlere danışmanlık yapmak,
- Anket, raporlama ve istatistik çalışmalarını yürütmek,
- Uç kullanıcılara donanım ve işletim sistemi destek hizmetlerini yürütmekle yükümlüdür.

### 7.10. Yapı İşleri ve Teknik Daire Başkanlığı

- Üniversite bina ve tesislerinin projelendirme çalışmalarını koordine etmek ve uygulamak,
- Yatırım işlerinin ihale dosyalarını hazırlamak ve ilgili ihaleleri yürütmek,
- İhale edilen işlerin, teknik kontrollüğünü yaparak hakedişlerini düzenlemek, biten işlerin kabul işlemlerini yürütmek,
- Bitmiş binaların bakım ve onarım işlerini yürütmek,
- Üniversite çevre düzenleme çalışmalarını projelendirerek kampüs yerleşim planına göre uygulamalarını yapmak,
- Üniversite kamulaştırma ve harita çalışmalarını yürütmek,
- Üniversitenin telefon santralinin ve telefon tesisatlarının bakım, onarım ve işletmesini yapmak,
- Üniversitenin elektrik ve jeneratör işlerinin bakım, onarım ve işletmesini yapmak,
- Isı santralleri ile ilgili işleri yürütmek,
- Çevre düzenleme, ağaçlandırma, çim ekme işleri, yeşil alanların sulama ve bakım işlerini yürütmekle yükümlüdür.

### 7.11. Hukuk Müşavirliği

- Üniversitenin öğrencileri, diğer kişi ve kurumlarla olan anlaşmazlık ve uyuşmazlıklarında adli ve idari mercilerde üniversitenin haklarını savunmak,



- Üniversitenin tasarruflarının yürürlükteki kanunlara uygun olarak icrasında idareye yardımcı olmak,
- Verilecek benzeri diğer görevleri yerine getirmek,
- Rektörlük, genel sekreterlik ve diğer birimlerle taşra teşkilatından intikal ettirilen ve hukuki, mali, idari ve cezai sonuç hâsıl edilebilecek tüm konular hakkında hukuki görüş bildirmek,
- Hukuki ihtilaflara meydan vermemek için, Üniversite menfaatlerini koruyucu ve anlaşmazlıklara çözüm getirici hukuki tedbirleri zamanında almak,
- Üniversite adına akdedilecek sözleşme ve anlaşmaların, hukuki ihtilaf doğurmayacak şekilde ve Üniversite menfaatleri doğrultusunda yapılmasında yardımcı olmak,
- Üniversite personeli hakkında veya diğer konularda düzenlenen ve Rektör ve Genel Sekreter tarafından havale edilen inceleme ve soruşturma raporlarını inceleyerek mevzuatın gerektirdiği takibat ve işlemleri ifa etmek,
- Rektörlükçe görüş alınmak üzere gönderilen kanun, tüzük ve yönetmelik taslakları hakkında hukuki görüş bildirmek,
- Üniversite leh ve aleyhindeki her türlü dava ve icra takiplerini merkezden veya gerektiğinde mahallinde takip etmek,
- Üniversite adına ihtarname, ihbarname düzenlemek, adli ve idari yargı mercileri ile icra daireleri ve noterden Üniversiteye yapılacak tebliğlere cevap vermek,
- Adli ve idari yargı mercileri, icra müdürlükleri ile resmi ve özel kurum ve kuruluşlar nezdinde Rektörlük makamını temsil etmek,
- Rektörlük makamınca verilen ve mevzuatta öngörülen benzeri görevleri yapmakla yükümlüdür.

#### **7.12. Basın Yayın ve Halkla İlişkiler Müdürlüğü**

- Üniversite ve Rektörlük makamı adına kamuoyu ve basın kuruluşlarına gerekli bilgi ve açıklamaları yapmak ve bunları takip etmek,
- Üniversitenin tanıtımı ile ilgili çalışmaları yürütmek,
- Kurum içindeki öğrenci, öğretim elemanı ve idari personel olmak üzere Erciyes Üniversitesi'nin tüm mensupları yine Üniversite içinde yer alan banka, PTT, kafeterya ve diğer sosyal tesisler gibi mensuplarımıza görev ve sorumluluk alanında bulunan hizmetleri sunma görevini yerine getirmek,
- Asıl çalışma alanı kurum dışı hizmetleri yürütmek olan Basın Yayın ve Halkla İlişkiler Müdürlüğü, hangi kademede olursa olsun gelecekte üniversite öğrencisi olmaya aday herkese ulaşmak, bu öğrencilerin ailelerini bilgilendirmek,
- Orta öğretim kurumları, üniversite giriş sınavı için öğrenci hazırlayan özel dershaneler, gençlik örgütleri, sivil toplum kuruluşları, diğer yükseköğretim kurumları, Türk halkı, diğer ülkeler ve medyayı bilgilendirmek yetki ve sorumluluğu Basın Yayın Müdürlüğü'ne verilmiştir.

## C. ÖRGÜT YAPISI

Şekil 1: Örgüt Yapısı

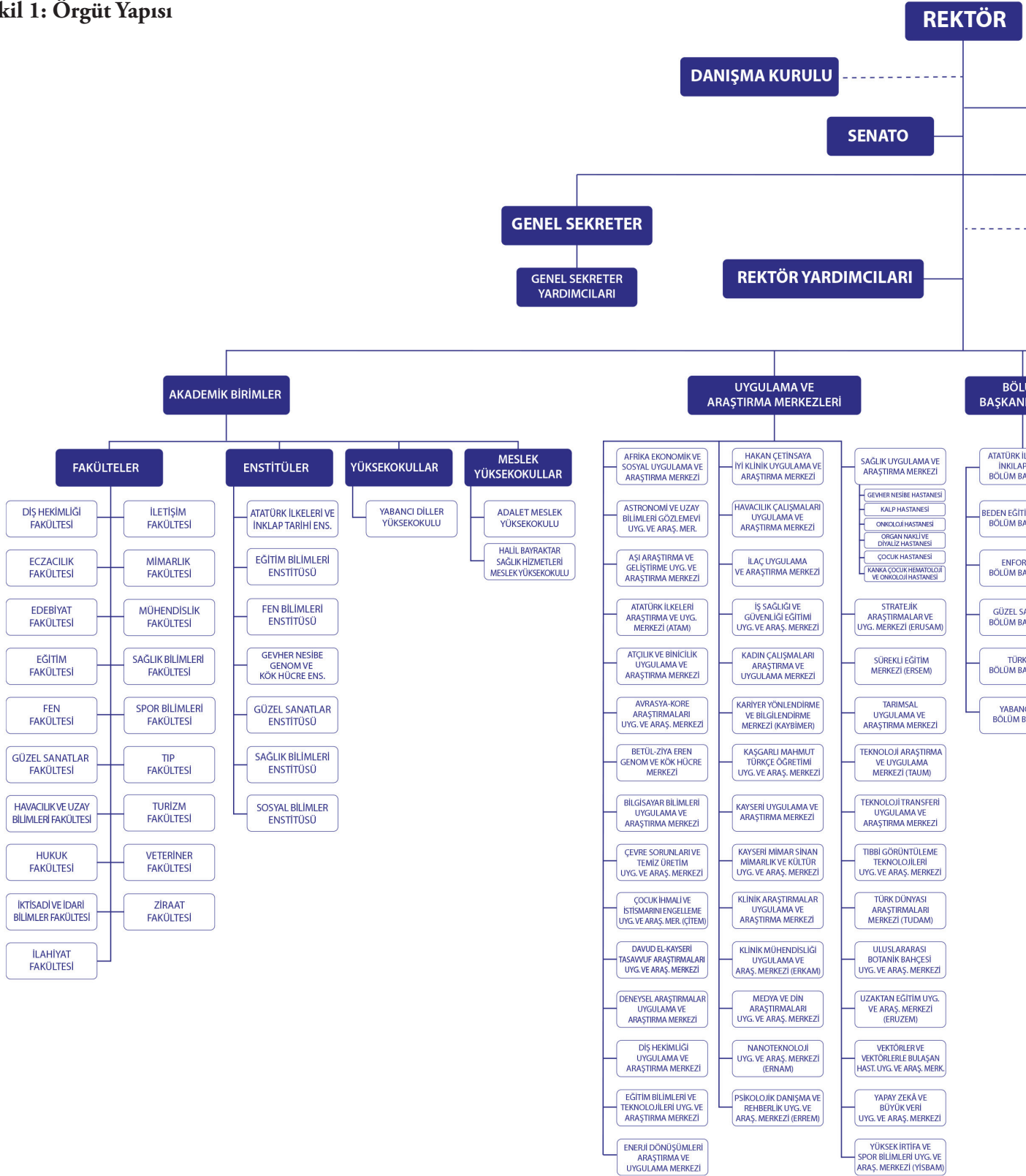

**YÖNETİM KURULU**

**REKTÖR DANIŞMANLARI**

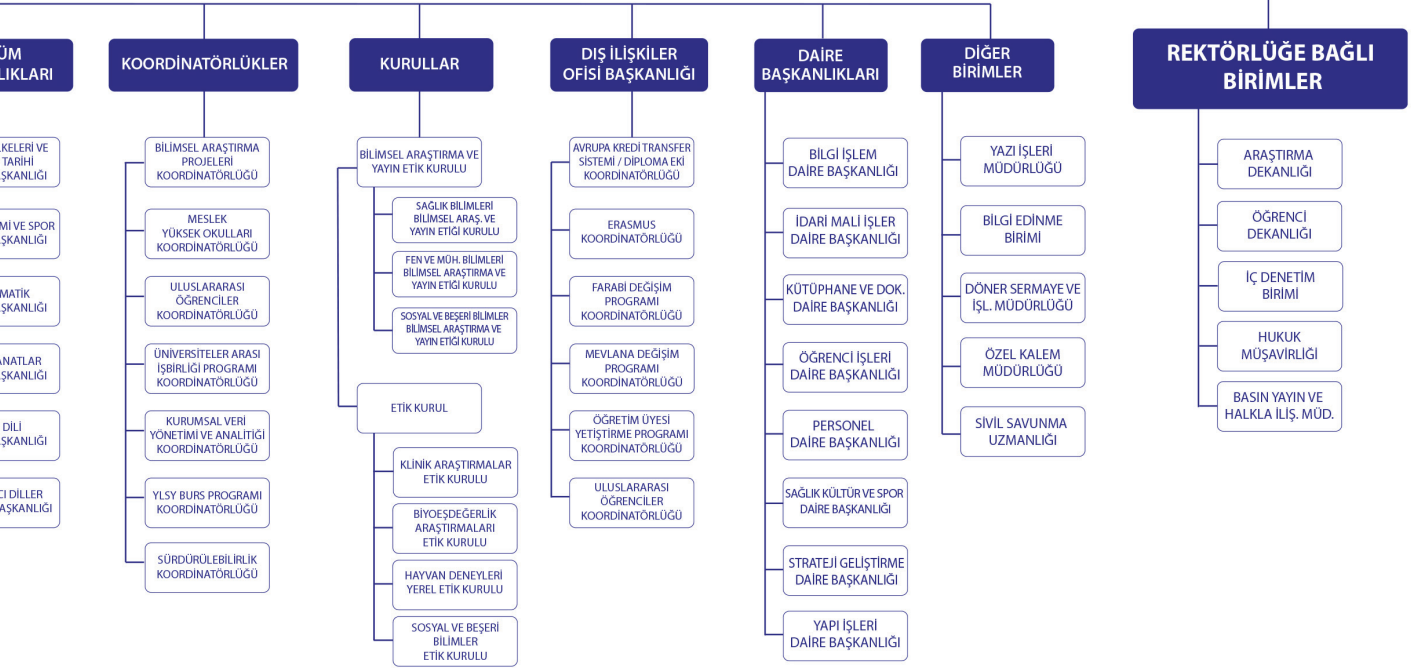

**D. FİZİKSEL KAYNAKLAR****1. FİZİKSEL YAPI**

Erciyes Üniversitesinin fiziksel yapı itibarıyla dağılımına aşağıda tablolar halinde yer verilmiştir:

Tablo 1. Mevcut Fiziki Kapalı Alanlar

MEVCUT FİZİKİ ALANLAR (m <sup>2</sup> )				
MERKEZ KAMPÜSÜ	İDARİ ALANLAR	EĞİTİM ALANLARI		
		Derslikler	Laboratuvar	Kantin Kafeterya vb
<b>Fakülte, Enstitü, Yüksekokul, MYO</b>				
<b>Tıp Fakültesi</b>	56	1,738		255
<b>Yeni Tıp Derslikleri</b>	591	2,461	150	37
<b>İ.İ.B.F Fakültesi</b>	4,422	4,680	608	225
<b>Mühendislik Fakültesi</b>	7,621	6,840	8,298	223
<b>Mühendislik Fakültesi (M. Çıkrıkçıoğlu)</b>	913	1,773	738	
<b>İlahiyat Fakültesi</b>	3,544	2,302	24	25
<b>Fen Fakültesi</b>	2,867	2,240	3,019	
<b>Edebiyat Fakültesi</b>	3,342	6,354	123	499
<b>Mimarlık Fakültesi</b>	2,355	3,367	216	58
<b>Veteriner Fakültesi</b>	2,854	1,004	2,164	
<b>Güzel Sanatlar Fakültesi</b>	2,759	3,300	335	60
<b>Eğitim Fakültesi</b>	2,703	2,804	525	85
<b>İletişim Fakültesi</b>	1,016	1,362	409	163
<b>Hukuk Fakültesi</b>	2,451	2,080	139	328
<b>Dış Hekimliği Fakültesi</b>	898	588	1,075	428
<b>Eczacılık Fakültesi</b>	829	744	1,070	109
<b>Sağlık Bilimleri Fakültesi</b>	994	1,956	576	130
<b>Havacılık ve Uzay Bilimleri Fakültesi</b>	1,311	1,289	2,393	
<b>Havacılık ve Uzay Bilimleri Fakültesi (İzzet Bayraktar Binası)</b>	1,051	1,094	156	242
<b>Mimarlık -Güzel Sanatlar Ek Blok</b>	498	434		
<b>Ziraat Fakültesi (Safiye Çıkrıkçıoğlu Binası)</b>	959	809		
<b>Ziraat Fakültesi Gıda Teknoloji</b>				
<b>Turizm Fakültesi</b>	823	773	80	122
<b>Spor Bilimleri Fakültesi</b>	743	2,182		17
<b>Yabancı Diller Yüksekokulu</b>	1,341	2,661		
<b>Halil Bayraktar Sağlık Hizmetleri MYO</b>	400	856	273	139
<b>Enstitüler</b>	1,465	835	223	
<b>Adalet Meslek Yüksek Okulu</b>	650	439		
<b>TOPLAM</b>	<b>49,456</b>	<b>56,965</b>	<b>22,594</b>	<b>3,145</b>

SOSYAL ALANLAR				SPOR ALANLARI		DİĞER	TOPLAM NET ALAN	TOPLAM İNŞAAT ALANI	BİNA YAPIM YILI
Çok amaçlı salonlar	Kütüphane	Lojman	Yurtlar	Açık Spor Tesis	Kapalı Spor Tesisleri				
						1,356	3,405	3,747	1990
380						3,419	7,038	8,214	2019
380	883					10,647	21,845	23,103	1980
1,250	787					21,015	46,034	49,728	1990
133						1,814	5,371	5,732	2006
362	1,036					4,291	11,584	12,409	1965
617						10,031	18,774	19,300	1998
270	527					10,984	22,099	26,087	2017
556	400					7,254	14,206	15,790	1994
754	100					6,945	13,821	14,445	2007
605	35					8,188	15,282	17,068	1994
340	178					5,030	11,665	12,977	2007
414	89					4,064	7,517	7,711	2004
291	950					3,660	9,899	10,826	2004
191	110					3,421	6,711	7,214	2006
58	75					3,466	6,351	6,735	2003
127						2,127	5,910	6,423	2002
59	321					4,138	9,511	9,973	1996
292	49					1,879	4,763	5,068	2006
24						1,287	2,243	2,477	2005
160	71					1,723	3,722	3,593	1998
						626	626	683	1992
571	131					1,355	3,855	4,508	2009
						2,166	5,108	5,525	2009
						3,721	7,723	7,965	2009
						1,090	2,758	3,155	2009
228	61					2,266	5,078	6,103	2007
42	70					1,230	2,431	2,520	2023
<b>8,104</b>	<b>5,873</b>	<b>0</b>	<b>0</b>	<b>0</b>	<b>0</b>	<b>129,193</b>	<b>275,330</b>	<b>299,079</b>	

MEVCUT FİZİKİ ALANLAR (m <sup>2</sup> )					
MERKEZ KAMPÜSÜ	İDARİ ALANLAR	EĞİTİM ALANLARI		SOSYAL ALANLAR	
		Derslikler	Laboratuvar	Kantin Kafeterya vb	Çok amaçlı salonlar
Rektörlük ve Bağlı Birimler					
Rektörlük Binası	4,038			80	778
Isı Merkezi I	79				
Isı Merkezi II	28				
Tıbbi Atık Deposu					
Kütüphane ve Bilgi İşlem	730			280	272
Güneş Evi					
Yıldız Çocuk Eğitim Merkezi	51	402		50	
Ay Çocuk Eğitim Merkezi	60	503		165	
Sabancı Kültür Sitesi	97			140	1074
Yapı İşleri ve Teknik Daire Başkanlığı-Güvenlik	950				30
Garaj	60				
Öğrenci İşleri Binası	1,540			257	72
Öğrenci Yemekhane	9			2,673	
Merkezi Yemekhane	165			6,119	
Hastane Yemekhane - Telefon Santral	92			868	
Jeneratör Dairesi ve Trafo	81				
Yeni Trafo Merkezi					
Yapı İşleri Yanı Şantiye Binası	191				
Sosyal Yardım Merkezi	107				
Elektrik Arıza Birimi	11				
Enerji Dönüşüm Evi	34				
ERÜTAM İdari Binası	51				
Matbaa					
Park ve Bahçe İdari Binası-Sera	65				
ERSEM	447	780			
Kongre ve Kültür Merkezi				5525	16111
Çocuk Eğitim Merkezi	154	1902		86	
<b>TOPLAM</b>	<b>9,040</b>	<b>3,587</b>	<b>0</b>	<b>16,243</b>	<b>18,337</b>

ALANLAR			SPOR ALANLARI		DİĞER	TOPLAM NET ALAN	TOPLAM İNŞAAT ALANI	BİNA YAPIM YILI
Kütüphane	Lojman	Yurtlar	Açık Spor Tesis	Kapalı Spor Tesisleri				
					5,578	10,474	10,681	1994
					2,643	2,722	2,994	1990
					1,885	1,913	2,101	2000
					403	403	504	2011
4501					3,237	9,020	9,648	2001
					142	142	205	1994
					662	1,165	1,247	2013
					548	1,276	1,375	1987
					2,366	3,677	4,079	1986
				69	1,039	2,088	2,264	2012
					2,542	2,602	3,757	2007
					1,564	3,433	4,163	1999
					1,637	4,319	4,845	1986
					4,223	10,507	10,971	2011
					3,094	4,054	4,458	1985
					546	627	605	1985
					389	389	433	1985
						191	193	2002
						107	126	2002
					125	136	165	1994
					61	95	114	2013
					93	144	168	1978
					446	446	560	2018
					218	283	553	1988
78				73	1,391	2,769	2,987	2010
					4,252	25,888	29,652	2017
40					832	3,014	3,200	2022
<b>4,619</b>	<b>0</b>	<b>0</b>	<b>0</b>	<b>142</b>	<b>39,916</b>	<b>91,884</b>	<b>102,047</b>	

MEVCUT FİZİKİ ALANLAR (m <sup>2</sup> )					
MERKEZ KAMPÜSÜ	İDARİ ALANLAR	EĞİTİM ALANLARI		SOSYAL ALANLAR	
		Derslikler	Laboratuvar	Kantin Kafeterya vb	Çok amaçlı salonlar
Spor Tesisleri					
Yüzme Havuzu	38				
Erciyes Yük İrtifa					
Amfi Tiyatro					
Süleyman Demirel Kapalı Spor Salonu	125	125			18
80. Yıl Halı Saha	32			171	
Besyo Antreman Sahaları	50	53			
Ahmet Bilge Kapalı Spor Salonu	71				
Basketbol Sahası (İktisat önü)					
Basket-Voleybol Sahası (Eski Lojman)					
Halı Saha (Yeni Lojmanlar Önü)					
Basketbol Sahası (Veteriner Fakültesi)					
Tenis Kortu 25. Yıl Yüzme Havuz					
Basket Voleybol Sahası (İlahiyat)					
Mini Futbol Sahası (İlahiyat)					
Futbol Sahaları-Atletizm Pisti					
<b>TOPLAM</b>	<b>316</b>	<b>178</b>	<b>0</b>	<b>171</b>	<b>18</b>

MEVCUT FİZİKİ ALANLAR (m <sup>2</sup> )					
MERKEZ KAMPÜSÜ	İDARİ ALANLAR	EĞİTİM ALANLARI		SOSYAL ALANLAR	
		Derslikler	Laboratuvar	Kantin Kafeterya vb	Çok amaçlı salonlar
<b>Sosyal Tesis ve Lojmanlar</b>					
Eski Lojmanlar (4 adet)					
Yeni Lojmanlar (6 adet)					
İlahiyat Lojman					
Kız Yurtları					
Hızıroğlu Konukevi	19			55	
Bilim Siteleri					



YAL ALANLAR			SPOR ALANLARI		DİĞER	TOPLAM NET ALAN	TOPLAM İNŞAAT ALANI	BİNA YAPIM YILI
Kütüphane	Lojman	Yurtlar	Açık Spor Tesis	Kapalı Spor Tesisleri				
				1,652	603	2,293	2,434	2004
					3,633	3,633	4,131	2000
					3,350	3,350	5,152	2003
				1,978	2,720	4,966	4,201	1994
				1,458	295	1,956	2,103	1997
				3,009	2,726	5,838	6,213	2017
				3,291	1,213	4,575	4,610	2010
			627					
			1,720					
			1,041					
			526					
			1,352					
			650					
			986					
			41,840					
0	0	0	48,742	11,388	14,540	26,611	28,843	

YAL ALANLAR			SPOR ALANLARI		DİĞER	TOPLAM NET ALAN	TOPLAM İNŞAAT ALANI	BİNA YAPIM YILI
Kütüphane	Lojman	Yurtlar	Açık Spor Tesis	Kapalı Spor Tesisleri				
	22,053					22,053	22,745	1998
	30,961					30,961	36,957	2009
	1,000					1,000	657	1970
							16,494	-
	930				667	1,671	1,835	2000
	4,273					4,273	4,700	1999

MEVCUT FİZİKİ ALANLAR (m <sup>2</sup> )					
MERKEZ KAMPÜSÜ	İDARİ ALANLAR	EĞİTİM ALANLARI		SOSYAL ALANLAR	
		Derslikler	Laboratuvar	Kantin Kafeterya vb	Çok amaçlı salonlar
Kızılay Misafirhanesi	71			88	60
Anne evi	41			42	13
Hisarcık Misafirhane					
Talas sosyal Tesis					
Tarihi Evler					
Vakıf çarşısı				1636	
Gölet Bölgesi Kafeleri					
Eğitim Fakültesi Kantini				909	
İlahiyat Fakültesi Kantin				964	
Tepe Restoran (Botanik Kafe)				474	
Kafe Kuru Temizleme					
Kuafor					
Mimarlık Fak. Bahçesi Kantin-Kafeterya				260	
ERSEM-İletişim Kafe				541	
Uzay ve Havacılık Fak. Önü Kantin				306	
Mühendislik Fak. Kantin Bahçe				57	
Öğrenci Yemekhane Önü Kantin				176	
Fen Fakültesi Kantini (Bahçe)				342	
Acil Kantin				121	
Çocuk Acil Kantin				26	
Ziraat Fak. Kantini				210	
Mustafa Çıkrıkçıoğlu Bina önü Kantin				182	
Safiye Çıkrıkçıoğlu Satış Merkezi	113				
Safiye Çıkrıkçıoğlu Bahçe Binası					
Africano Cafe 40m2*3				120	
Öğrenci İşleri Kafe				40	
Halkbank Şubesi					
İşbankası Şubesi					
Vakıfbank Şubesi					
<b>TOPLAM</b>	<b>244</b>	<b>0</b>	<b>0</b>	<b>6,389</b>	<b>73</b>

YAL ALANLAR			SPOR ALANLARI		DİĞER	TOPLAM NET ALAN	TOPLAM İNŞAAT ALANI	BİNA YAPIM YILI
Kütüphane	Lojman	Yurtlar	Açık Spor Tesis	Kapalı Spor Tesisleri				
	680				316	1,215	1,244	2013
	215				493	804	883	2014
					1,500	1,500	1,985	1984
					4,901	4,901	5,445	Tarihi Yapı
					1,594	1,594	1,766	Tarihi Yapı
						1,636	1,817	-
					480	480	529	-
						909	909	-
						964	1,067	1970
						474	527	-
					427	427	357	-
						30	35	-
						260	260	-
						541	590	-
						306	306	-
						57	57	-
						176	176	-
						342	342	-
						121	121	-
						26	26	-
						210	210	2020
						182	182	-
						113	117	-
					110	110	128	-
						120	120	-
						40	40	-
						180	180	-
						139	139	-
						121	121	-
<b>0</b>	<b>60,112</b>	<b>0</b>	<b>0</b>	<b>0</b>	<b>10,488</b>	<b>77,936</b>	<b>102,465</b>	

MEVCUT FİZİKİ ALANLAR (m <sup>2</sup> )					
MERKEZ KAMPÜSÜ	İDARİ ALANLAR	EĞİTİM ALANLARI		SOSYAL ALANLAR	
		Derslikler	Laboratuvar	Kantin Kafeterya vb	Çok amaçlı salonlar
<b>Hastaneler</b>					
Tıp Fak. Hastanesi	28,561	435	66	747	1598
Tıp Blokları	5,284	1,558	3,470	664	427
DeneySEL Tıp Mrk (İkum-Dekam)	854		906		49
Kemik İliği Tedavi Hastanesi	1,054		28	35	72
Organ Nakli Hastanesi	2,688			74	146
Onkoloji Hastanesi	2,568		68		340
Kalp Hastanesi	3,393			85	90
Çocuk Hastanesi	6,613	105	82	222	226
Ayaktan Tedavi Merkezi	205		992		100
Çocuk Hematoloji Onkoloji Hast				135	55
Merkez Laboratuvarı	1000		172	46	68
Dış Hastanesi	1270		391	67	207
Veteriner Fakültesi (Hayvan Hast)	864		1,028	30	50
<b>TOPLAM</b>	<b>54,354</b>	<b>2,098</b>	<b>7,203</b>	<b>2,105</b>	<b>3,428</b>

YAL ALANLAR			SPOR ALANLARI		DİĞER	TOPLAM NET ALAN	TOPLAM İNŞAAT ALANI	BİNA YAPIM YILI
Kütüphane	Lojman	Yurtlar	Açık Spor Tesis	Kapalı Spor Tesisleri				
					45,111	76,556	84,540	1988
38					14,582	26,752	30,098	1985
767					1,978	3,787	4,196	1997
					1,202	2,391	2,778	2009
					2,529	5,437	6,011	1998
					2,436	5,412	6,831	1998
					3,904	7,472	8,185	1999
19					7,491	14,758	14,731	2008
					1,123	2,420	2,706	2015
					7,959	8,149	9,940	2019
					688	1,974	2,174	2007
50					9,942	11,927	13,348	2010
12					1,876	3,860	4,203	2014
<b>886</b>	<b>0</b>	<b>0</b>	<b>0</b>	<b>0</b>	<b>100,821</b>	<b>170,895</b>	<b>189,740</b>	

MEVCUT FİZİKİ ALANLAR (m <sup>2</sup> )					
MERKEZ KAMPÜSÜ	İDARİ ALANLAR	EĞİTİM ALANLARI			
		Derslikler	Laboratuvar	Kantin Kafeterya vb	Çok amaçlı salonlar
<b>Araştırma Merkezleri</b>					
Klinik Mühendisliği Araştırma Merkezi	345		178		71
İlaç Araştırma Merkezi	354	35	539	29	87
Makine Mühendisliği Araştırma Laboratuvarı	309	128	499	30	
Deprem Araştırma Merkezi	198	47	726	30	
Genkök-Genom Araştırma Merkezi	882	133	2,519	42	284
Uzay Araştırma Gözlem Evi	70				
Nano Teknoloji Araştırma Merkezi	238	66	451	15	
Ziraat Fakültesi Araştırma Birimi	157	864			
Araştırma Merkezleri (Eski KMYO)	2460		2,501		279
ARGEPark (Mobilya Atölyesi)	21	45			
Teknoloji Transferi UYGAR Merkezi (ETTOMER)	220	29	286		
ERÜTAM Yavaş Çiftliği Yerleşkesi					
ERÜTAM Mithatpaşa Çiftliği Yerleşkesi					
<b>TOPLAM</b>	<b>5,254</b>	<b>1,347</b>	<b>7,699</b>	<b>146</b>	<b>721</b>
<b>Diğer</b>					
<b>İlköğretim kompleksi</b>					
<b>Cami</b>					
<b>Yeni Cami</b>					
<b>TOPLAM</b>	<b>0</b>	<b>0</b>	<b>0</b>	<b>0</b>	<b>0</b>
	<b>118,664</b>	<b>64,175</b>	<b>37,496</b>	<b>28,199</b>	<b>30,681</b>

SOSYAL ALANLAR			SPOR ALANLARI		DİĞER	TOPLAM NET ALAN	TOPLAM İNŞAAT ALANI	BİNA YAPIM YILI
Kütüphane	Lojman	Yurtlar	Açık Spor Tesis	Kapalı Spor Tesisleri				
35					630	1,259	1,387	2010
					1,858	2,902	3,200	2014
					455	1,421	1,588	2012
					463	1,464	1,576	2012
425					2,441	6,726	7,251	2011
					386	456	500	2007
72					1,920	2,762	2,452	2013
					747	1,768	1,971	1992
135					4,244	9,619	10,296	1996
					721	787	819	2010
					524	1,059	1,153	1990
	176				6,179	6,355	7,061	-
	690				6,225	6,915	7,675	-
<b>667</b>	<b>866</b>	<b>0</b>	<b>0</b>	<b>0</b>	<b>26,793</b>	<b>43,493</b>	<b>46,929</b>	
					5,600	5,600	4,955	-
					3,411	3,411	3,790	-
						480	480	
<b>0</b>	<b>0</b>	<b>0</b>	<b>0</b>	<b>0</b>	<b>9,011</b>	<b>9,491</b>	<b>8,745</b>	
<b>12,045</b>	<b>60,978</b>	<b>0</b>	<b>48,742</b>	<b>11,530</b>	<b>330,762</b>	<b>695,640</b>	<b>777,847</b>	

MEVCUT FİZİKİ ALANLAR (m <sup>2</sup> )					
MERKEZ KAMPÜSÜ	İDARİ ALANLAR	EĞİTİM ALANLARI			
		Derslikler	Laboratuvar	Kantin Kafeterya vb	Çok amaçlı salonlar
<b>Yapımı Devam Eden ve Başlanacak Projeler</b>					
Dış Hekimliği Fak. Ek bina					
Ziraat Fakültesi Lab. Binası					
Veteriner Fak.Ek Hayvan Hast.					
Aşı Geliştirme Merkezi GMP					
	<b>TOPLAM</b>	<b>0</b>	<b>0</b>	<b>0</b>	<b>0</b>



SOSYAL ALANLAR			SPOR ALANLARI		DİĞER	TOPLAM NET ALAN	TOPLAM İNŞAAT ALANI
Kütüphane	Lojman	Yurtlar	Açık Spor Tesis	Kapalı Spor Tesisleri			
							19,018
							2,000
							4,770
							6,180
0	0	0	0	0	0	0	31,968

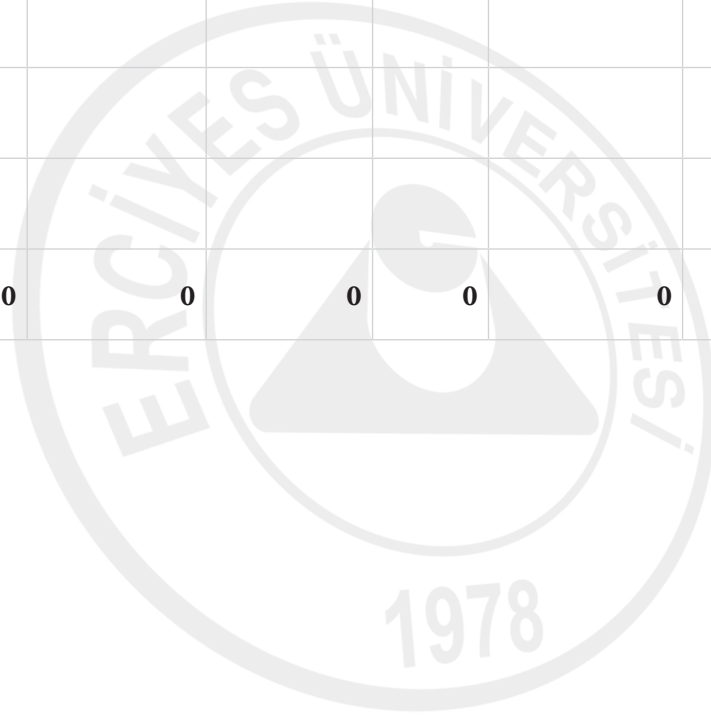

## 2. BİLGİ VE TEKNOLOJİK KAYNAKLAR

### • Yazılımlar

Birimlerimizde aşağıdaki tablo.2 de ki programlar kullanılmaktadır. Ayrıca bütün birimler Windows Office Programlarını kullanmaktadır.

Tablo 2. Erciyes Üniversitesi Tarafından Kullanılan Yazılım Programları

Birim Adı	Kullanılan Yazılım Programları
Kütüphane ve Dokümantasyon Daire Başkanlığı	Kütüphanemizin basılı koleksiyonu Yordam adlı Kütüphane Otomasyon Programı aracılığıyla satın alma, kataloglama, tasnif, ödünç verme, duyuru hizmetleri yürütülmekte ayrıca verilen hizmete ilişkin istatistikler alınabilmekte ve sayım yapılabilmektedir. Okuyucular Internet üzerinden sorgulama yapabilmektedirler.
Personel Daire Başkanlığı	Personel Özlük İşleri Programı -PEYOSİS
Öğrenci İşleri Daire Başkanlığı	Öğrenci Bilgi Sistemi -OBİSİS
Sağlık Kültür ve Spor Daire Başkanlığı	PEYOSİS, Öğrenci Maaş Programı LKS
Basın Yayın ve Halkla İlişkiler	Adobe Creative Cloud Programları (Photoshop, Indesign, Illustrator, Premiere Pro, vb), Studio 10.2, Visual Studio 2020
Strateji Geliştirme Daire Başkanlığı	Bütünlük Kamusal Mali Yönetim Bilişim Sistemi (KBMYS) Bütçe ve Mali Kontrol Genel Müdürlüğü Bütçe Sistemi (e-bütçe), Programbütçe,
Sağlık Uygulama ve Araştırma Merkezi	Hastane Bilgi Yönetim Sistemi(HBYS), Laboratuvar Bilgi Yönetim Sistemi(LBYS), Oracle Veri tabanı, Radyolojik Görüntüleri Dijital Arşivleme (PACS), KYS (Kalite Yönetim Sistemi), YBBYS (Yoğun Bakım Bilgi Yönetim Sistemi), MEDİKAL DİKTE SİSTEMİ
Bilgi İşlem Daire Başkanlığı	AKK)Zimbra: E-Posta Sistemi, (AKK)NextCloud: Dosya Saklama ve Paylaşım Programı, (AKK)Zabbix: Sistem İzleme Programı, (AKK)-Proxmox: Sunucu Sanallaştırma Programı, VMware: Sunucu Sanallaştırma Programı, Deep Security: Sunucu Antivirüs Programı, Apex One: Son Kullanıcı Antivirüs Programı, Veeam Backup&Replication: Veri Yedekleme Programı,(AKK)-Cacti: Sistem İzleme Programı,(AKK)-Redmine: İş Takip Programı,(AKK)-Osticket: Yardım Masası Programı, Sophos: E-posta Gateway Programı, (AKK)-Spamassain: Spam Filtreleme Programı, (AKK)-Amavisd: Eposta Antivirüs Tarama Programı, Sensaway: Sistem Odası İzleme Programı, Netcad: 3d sanal tur programı, Ansys: Modelleme Programı, Lsdyna: Termodinamik Hesaplama Programı, Matlab: Mühendislik Hesaplama Programı, Ms Sql: Veritabanı Programı, (AKK)-Big Blue Button: Video Konferans Programı, (AKK)-Moodle: Öğrenim Yönetim Yazılımı Programı, (AKK)Snipeit: Envanter Yönetim Sistemi Programı, (AKK)-Jenkins: Devops Süreci Yazılım Versiyonlama Programı, (AKK)-Gitlab: Devops Süreci Yazılım Versiyonlama Programı, (AKK)-Librenms: Proje Takip Süreci Programı, Logsign: Siem Programı, (AKK)-Open Ldap: Kimlik Doğrulama ve Yetkilendirme Programı, (AKK)-Pfsense: Güvenlik Duvarı Programı, (AKK)-Radius: Kimlik Doğrulama ve Yetkilendirme Programı, (AKK)-Squid: Vekil Sunucu Programı, Vcenter: Sanal Sunucu platformu Yönetimi Programı, Veeam One: Veri yedekleme ve replikasyon izleme programı, 3cx: Voip Yönetim Programı, (AKK)-Jitsi: Video Konferans Programı, (AKK)-Kali: Sızma Testi Araçları içeren işletim sistemi, Meyer: KAPI Geçiş Sistemi Programı, Paradox: Alarm Sistemi Programı, Luxioit: CCTV Kamera Yönetim Programı, (AKK)-Nmap: Sızma Testinde Kullanılan Program, Burb suite:Sızma Testinde Kullanılan Program, Nesus: Sızma Testinde Kullanılan Program, (AKK)-Wireshark: Paket İnceleme Programı, (AKK)-Monowall: Güvenlik Duvarı Programı, IMC: Ağ Cihazları İzleme ve Yönetimi Yazılımı, (AKK)-MRTG: Ağ Cihazları İzleme Yazılımı, Pal Alto: Güvenlik Duvarı Yazılımı Güncelleme ve HA lisans alımı, CiscoVMS: CCTV Kamera Yönetim Yazılımı, DGR Net: CBDDO tarafından yayımlanan BGYS Rehberi doğrultusunda hazırlanmış paket program, Envision: Cbksoft firması tarafından hazırlanan EBYS programı, EMC Data Domain yazılım Lisansı: Veri Yedekleme Yazılım Lisansı, Kodak Capture Pro, Plesk Panel: Web Siteleri Yönetimi Programı, Adobe Creative Cloud, Avesis, Bapsis, ABP Commercial Team yazılım, 0 NX Academic - Core & CAD yazılımı, Embercadero RAD Studio 10.2, Visual Studio 2019, Microsoft SQL Server Management Studio, DBeaver Community Edition, Kodak Capture Pro

## • Bilgisayar Kaynakları

Erciyes Üniversitesi birimlerinin bilgisayar kaynaklarına Tablo.10 da yer verilmiştir.

Tablo 3. Erciyes Üniversitesi Bilgisayar Kaynakları

Tüm Birimler	Masaüstü Bilgisayar	Taşınabilir Bilgisayar	2022/2023 % DEĞİŞİM
Toplam	8538	1374	2,64

## Diğer Bilgi ve Teknolojik Kaynaklar

Tablo 4. Bilgi ve Teknolojik Kaynaklar

	İdari Amaçlı (Adet)							
	Projeksiyon	Baskı Makinesi	Fotokopi Makinesi	Fotoğraf Makinesi	Kameralar	Televizyonlar	Tarayıcılar	Yazıcılar
Toplam	79	103	82	38	618	148	162	179

	Eğitim Amaçlı (Adet)								
	Projeksiyon	Baskı makinesi	Fotokopi makinesi	Fotoğraf makinesi	Kameralar	Televizyonlar	Tarayıcılar	Yazıcılar	Mikroskoplar
Toplam	785	14	46	60	216	35	84	130	659

	Araştırma Amaçlı (Adet)									
	Projeksiyon	Baskı Makinesi	Fotokopi Makinesi	Fotoğraf Makinesi	Kameralar	Televizyonlar	Tarayıcılar	Yazıcılar	Wi-Fi Modem	Mikrofilm Cihazı
Toplam	38	1	1	45	29	1	15	17	0	76

### 3. TAŞITLAR

Tablo 5. 2023 Yılı Mevcut Taşıt Listesi

S.NO	ARAÇ PLAKASI	ARAÇ MODEL	ARAÇ YAKIT TİPİ	ARAÇ CİNSİ	ARAÇ MARKASI	KOLTUK SAYISI	GÖREV YERİ
1	BF 248	2012	MOTORİN	KAMYONET	FORD TRANSİT	6	DEKAM
2	DH 489	2012	MOTORİN	KAMYONET	V.W. CADDY	5	DIŞ HEKİMLİĞİ
3	EU 224	2012	MOTORİN	OTOMOBİL	SKODA SUPERB	5	DIŞ HEKİMLİĞİ
4	RC 406	1998	BENZİN	OTOMOBİL	OPEL VECTRA	4	EMNİYET M. (MİT)
5	AHJ 236	2013	MOTORİN	MITSUBISHI	L200 4X2	5	ERUTAM
6	F 4005	2014	MOTORİN	TRAKTÖR	NEW HOLLAND	1	ERUTAM
7	GN 093	2015	MOTORİN	TRAKTÖR	CASE 1H	1	ERUTAM
8	LD 096	1994	BENZİN	OTOMOBİL	RENAULT 12SW	5	ERUTAM
9	LR 472	1996	MOTORİN	TRAKTÖR	MASSEY FERGUSON	1	ERUTAM
10	LT 567	1988	MOTORİN	TRAKTÖR	STEYR	1	ERUTAM
11	NY 166	1999	MOTORİN	KAMYONET	FORD TRANSİT	5	ERUTAM
12	AH 986	1986	MOTORİN	OTOBÜS	MERCEDES 0302	44	GARAJ
13	AP 159	1987	MOTORİN	KAMYON	FİAT 50NC VİNÇ	3	GARAJ
14	AR 652	2000	MOTORİN	MİNİBÜS	FORD TRANSİT	10	GARAJ
15	BE 150	2012	MOTORİN	MİNİBÜS	V.W. CRAFTER	17	GARAJ
16	BF 208	2012	BENZİN	OTOMOBİL	TOYOTA COROLLA	5	GARAJ
17	BF 209	2012	BENZİN	OTOMOBİL	TOYOTA COROLLA	5	GARAJ
18	BF 210	2012	BENZİN	OTOMOBİL	TOYOTA COROLLA	5	GARAJ
19	EU 068	2017	MOTORİN	OTOBÜS	MRCDS SPRİNTER	20	GARAJ
20	EU 126	2016	MOTORİN	OTOBÜS	MRCDS SPRİNTER	20	GARAJ
21	EU 250	2017	MOTORİN	OTOBÜS	MRCDS TOURİSMO	52	GARAJ
22	EU 372	2012	MOTORİN	KAMYONET	V.W. TRANSPORTER	7	GARAJ
23	EU 384	2013	MOTORİN	OTOBÜS	OTOKAR DORUK	41	GARAJ
24	EU 394	2017	MOTORİN	OTOBÜS	MRCDS SPRİNTER	20	GARAJ
25	EU 645	2015	MOTORİN	OTOBÜS	MRCDS TOURİSMO	48	GARAJ
26	EU 683	2009	MOTORİN	OTOMOBİL	FORD MONDEO	5	GARAJ
27	EU 760	2009	MOTORİN	OTOMOBİL	FORD MONDEO	5	GARAJ
28	EU 847	2009	BENZİN	OTOMOBİL	FORD FOCUS	5	GARAJ
29	EU 951	2012	MOTORİN	OTOBÜS	OTOKAR DORUK	41	GARAJ
30	EU 976	2009	BENZİN	OTOMOBİL	FORD FOCUS	5	GARAJ
31	FH 560	2002	MOTORİN	KAMYONET	HYUNDAİ STAREX	5	GARAJ
32	FM 036	2014	MOTORİN	MİNİBÜS	FORD TRANSİT	15	GARAJ
33	FM 037	2014	MOTORİN	MİNİBÜS	FORD TRANSİT	15	GARAJ
34	NC 386	1997	MOTORİN	OTOBÜS	BELDE BMC	43	GARAJ
35	NY 344	1999	BENZİN	OTOMOBİL	FORD ESCORT SW	4	GARAJ
36	RP 856	2006	MOTORİN	OTOBÜS	ISUZU TURKUAZ	33	GARAJ
37	RP 857	2006	MOTORİN	OTOBÜS	ISUZU TURKUAZ	31	GARAJ
38	UY 255	2009	MOTORİN	OTOBÜS	TEMSA PRESTİJ	28	GARAJ
39	ZP 619	2011	MOTORİN	KAMYONET	FORD TRANSİT	3	GARAJ
40	BR 894	2013	BENZİN	MOTOSİKLET	YAMAHA	1	GÜVENLİK
41	BR 896	2013	BENZİN	MOTOSİKLET	YAMAHA	1	GÜVENLİK
42	BR 897	2013	BENZİN	MOTOSİKLET	YAMAHA	1	GÜVENLİK

S.NO	ARAÇ PLAKASI	ARAÇ MODEL	ARAÇ YAKIT TİPİ	ARAÇ CİNSİ	ARAÇ MARKASI	KOLTUK SAYISI	GÖREV YERİ
43	BR 898	2013	BENZİN	MOTOSİKLET	YAMAHA	1	GÜVENLİK
44	BR 899	2013	BENZİN	MOTOSİKLET	YAMAHA	1	GÜVENLİK
45	BV 840	2013	MOTORİN	KAMYONET	FORD CONNECT	5	GÜVENLİK
46	DC 564	2000	MOTORİN	MİNİBÜS	FORD TRANSİT	13	GÜVENLİK
47	EU 597	2007	MOTORİN	MİNİBÜS	FORD TRANSİT	13	GÜVENLİK
48	PV 686	2012	BENZİN	MOTOSİKLET	YAMAHA	1	GÜVENLİK
49	UC 219	2008	MOTORİN	MİNİBÜS	FORD TRANSİT	13	GÜVENLİK
50	AFH 564	2020	MOTORİN	MİNİBÜS	PEUGEOT BOXER	17	HASTANE
51	BV 839	2013	MOTORİN	MİNİBÜS	FORD TRANSİT	14	HASTANE
52	ET 112	2001	MOTORİN	KAMYONET	FORD TRANSİT	6	HASTANE
53	EU 013	2005	MOTORİN	MİNİBÜS	FORD TRANSİT	12+1	HASTANE
54	EU 049	2005	MOTORİN	KAMYONET	FORD TRANSİT	7	HASTANE
55	EU 213	2014	MOTORİN	OTOMOBİL	FORD CUSTOM	9	HASTANE
56	EU 389	2007	MOTORİN	MİNİBÜS	FORD TRANSİT	12+1	HASTANE
57	EU 529	2012	MOTORİN	OTOMOBİL	SKODA SUPERB	5	HASTANE
58	EU 941	2017	MOTORİN	MİNİBÜS	FORD TRANSİT	15	HASTANE
59	KU 112	2015	MOTORİN	ÖZEL AMAÇLI	V.W. CRAFTER	6	HASTANE
60	LP 982	2006	MOTORİN	MİNİBÜS	FORD TRANSİT	14+1	HASTANE
61	RE 492	2013	MOTORİN	OTOMOBİL	FORD CUSTOM	9	HASTANE
62	ZP 618	2012	MOTORİN	MİNİBÜS	FORD TRANSİT	17	HASTANE
63	ZP 881	1997	MOTORİN	KAMYONET	IVECO 35.9	3	HASTANE
64	EU 668	2007	MOTORİN	MİNİBÜS	FORD TRANSİT	13	İLETİŞİM
65	YD 993	2010	BENZİN	KAMYONET	HF KANUNİ	2	MÜHENDİSLİK
66	YD 994	2010	BENZİN	KAMYONET	HF KANUNİ	2	MÜHENDİSLİK
67	AEU 026	2016	MOTORİN	OTOMOBİL	AUDİ A6	5	REKTÖRLÜK
68	ED 173	1999	BENZİN	OTOMOBİL	FORD ESCORT	4	REKTÖRLÜK
69	EU 363	2005	MOTORİN	OTOMOBİL	AUDİ A6	5	REKTÖRLÜK
70	EU 923	2007	MOTORİN	KAMYONET	V.W. CARAVELLE	6	REKTÖRLÜK
71	EC 498	2002	MOTORİN	KAMYONET	FORD TRANSİT	3	SAĞLIK KÜLTÜR
72	EU 012	2009	MOTORİN	KAMYONET	FORD TRANSİT	3	SAĞLIK KÜLTÜR
73	EU 388	2009	MOTORİN	MİNİBÜS	FORD TRANSİT	15	SAĞLIK KÜLTÜR
74	EU 519	2007	BENZİN	OTOMOBİL	RENAULT MEGANE	5	SAĞLIK KÜLTÜR
75	EU 554	2010	MOTORİN	KAMYONET	FORD CONNECT	5	SAĞLIK KÜLTÜR
76	NY 165	1998	MOTORİN	KAMYONET	V.W. VOLT LT35	3	SAĞLIK KÜLTÜR
77	PE 131	2000	MOTORİN	KAMYONET	FORD TRANSİT	3	SAĞLIK KÜLTÜR
78	VF 560	2009	MOTORİN	KAMYONET	FİAT DOBLO	5	SAĞLIK KÜLTÜR
79	ACG 521	2019	YAKIT DEPOSU YOK	RÖMORK	ARSAYSAN	0	VETERİNER FAK.
80	PE 132	2000	MOTORİN	KAMYONET	FORD TRANSİT	3	VETERİNER FAK.
81	AR 657	2000	MOTORİN	MİNİBÜS	FORD TRANSİT	12	YAPI İŞLERİ
82	AR 658	2000	MOTORİN	KAMYONET	FORD TRANSİT	7	YAPI İŞLERİ
83	BM 193	2000	MOTORİN	KAMYON	FORD CARGO	3	YAPI İŞLERİ
84	BV 117	2013	MOTORİN	KAMYONET	ISUZU D-MAX	5	YAPI İŞLERİ
85	DE 016	1998	MOTORİN	ÖZEL AMAÇLI	MERCEDES MB-800	2	YAPI İŞLERİ
86	ED 912	1999	MOTORİN	OTOBÜS	ISUZU MD23	23	YAPI İŞLERİ
87	HT 032	1993	MOTORİN	TRAKTÖR	MASSEY FERGUSON	1	YAPI İŞLERİ

S.NO	ARAÇ PLAKASI	ARAÇ MODEL	ARAÇ YAKIT TİPİ	ARAÇ CİNSİ	ARAÇ MARKASI	KOLTUK SAYISI	GÖREV YERİ
88	KEPÇE	1997	MOTORİN	İŞ MAKİNASI	BEKO LODER	1	YAPI İŞLERİ
89	KEPÇE	2015	MOTORİN	İŞ MAKİNASI	BEKO LODER	1	YAPI İŞLERİ
90	KF 342	1985	MOTORİN	TRAKTÖR	FORD 6610	1	YAPI İŞLERİ
91	KK 156	1992	MOTORİN	TRAKTÖR	MASSEY FERGUSON	1	YAPI İŞLERİ
92	NY 164	1999	MOTORİN	KAMYONET	FORD TRANSİT	2	YAPI İŞLERİ
93	NZ 208	1999	MOTORİN	OTOMOBİL	FORD TRANSİT	9	YAPI İŞLERİ
94	UK 108	2002	MOTORİN	TRAKTÖR	MASSEY FERGUSON	1	YAPI İŞLERİ
95	UK 109	1999	MOTORİN	TRAKTÖR	MASSEY FERGUSON	1	YAPI İŞLERİ
96	AFJ 193	2021	MOTORİN	TRAKTÖR	NEW HOLLAND	1	ZİRAAT FAKÜLTESİ
97	AR 653	2000	MOTORİN	MİNİBÜS	FORD TRANSİT	12	ZİRAAT FAKÜLTESİ
98	TA 629	2011	MOTORİN	TRAKTÖR	NEW HOLLAND	1	ZİRAAT FAKÜLTESİ

#### 4. İNSAN KAYNAKLARI

Erciyes Üniversitesi'nde 2023 yılı sonu itibarıyla toplam 2121 akademik personel görev yapmaktadır. Akademik personelin 511'i (%24) profesör, 257'si (%12) doçent, 390'ı (%18) Doktor Öğretim Üyesi, 279'u (%13) öğretim görevlisi, ve 684'ü (%33) araştırma görevlisi kadrolarında bulunmaktadır. Üniversitede görev yapan 2121 akademik personelin 41'i yabancı uyrukludur.

Aşağıda farklı sınıflandırmalar itibarıyla Erciyes Üniversitesi akademik personeli ile ilgili verilere yer verilmiştir:

Tablo 6. Yıllar İtibarıyla Erciyes Üniversitesi Akademik Personel Sayısı

Unvan	2019	2020	2021	2022	2023
Profesör	441	461	485	503	511
Doçent	227	212	233	238	257
Doktor Öğretim Üyesi	399	418	404	418	390
Öğretim Görevlisi	298	302	287	290	279
Araştırma Görevlisi	852	800	809	729	684
<b>Toplam</b>	<b>2217</b>	<b>2193</b>	<b>2218</b>	<b>2178</b>	<b>2121</b>

Tablo 7. İdari Personelin Kadro Sınıfına Göre Yıllar İtibarıyla Dağılımı

Kadro Sınıfı	2019	2020	2021	2022	2023
Genel İdari Hizmetler Sınıfı	889	868	845	837	856
Sağlık Hizmetleri Sınıfı	991	945	918	900	1402
Teknik Hizmetler Sınıfı	220	219	227	228	235
Avukatlık Hizmetleri Sınıfı	4	4	5	5	6
Din Hizmetleri Sınıfı	1	1	1	1	0
Yardımcı Hizmetler Sınıfı	304	285	274	266	351
Sözleşmeli					122
<b>Toplam</b>	<b>2409</b>	<b>2322</b>	<b>2270</b>	<b>2237</b>	<b>2972</b>

## 5. DİĞER HUSUSLAR

Tablo 8. 2023 Yılı Öğrenci Sayıları

Fakülte/Yüksekokul/ Enstitü Adı	I, Öğretim			II, Öğretim			Uzaktan öğretim			Genel Toplam		
	K	E	Toplam	K	E	Toplam	K	E	Toplam	K	E	Toplam
Tıp Fakültesi	1084	1113	2197							1084	1113	2197
İktisadi Ve İdari Bilimler Fakültesi	1186	1319	2505	464	607	1071				1650	1926	3576
Mühendislik Fakültesi	1466	3389	4855	712	2412	3124				2178	5801	7979
İlahiyat Fakültesi	862	502	1364	555	308	863				1417	810	2227
Mimarlık Fakültesi	564	471	1035			0				564	471	1035
Güzel Sanatlar Fakültesi	334	170	504							334	170	504
Veteriner Fakültesi	276	359	635							276	359	635
Eğitim Fakültesi	1643	679	2322	7	1	8				1650	680	2330
İletişim Fakültesi	652	688	1340	471	716	1187	241	314	555	1364	1718	3082
Fen Fakültesi	683	513	1196	3	12	15				686	525	1211
Edebiyat Fakültesi	2184	1538	3722	1249	875	2124				3433	2413	5846
Sağlık Bilimleri Fakültesi	1194	258	1452							1194	258	1452
Havacılık Ve Uzay Bilimleri Fakültesi	409	1074	1483	219	621	840				628	1695	2323
Turizm Fakültesi	253	295	548		1	1				253	296	549
Spor Bilimleri Fakültesi	382	560	942	295	295	590				677	855	1532
Hukuk Fakültesi	658	465	1123							658	465	1123
Eczacılık Fakültesi	388	183	571							388	183	571
Diş Hekimliği Fakültesi	397	348	745							397	348	745
Ziraat Fakültesi	344	671	1015							344	671	1015
Beden Eğitimi Ve Spor Yüksekokulu	11	36	47	8	23	31				19	59	78
Sivil Havacılık Yüksekokulu	1	1	2	1	5	6				2	6	8
Turizm İşletmeciliği ve Otelcilik YO	1	2	3							1	2	3
Halil Bayraktar Sağlık Hiz. MYO	1458	650	2108							1458	650	2108
Adalet Meslek Yüksekokulu	213	171	384							213	171	384
<b>LİSANS VE ÖNLİSANS TOPLAMI</b>	<b>16643</b>	<b>15455</b>	<b>32098</b>	<b>3984</b>	<b>5876</b>	<b>9860</b>	<b>241</b>	<b>314</b>	<b>555</b>	<b>20868</b>	<b>21645</b>	<b>42513</b>

Tablo 9. 2023 Yılı Enstitüler Öğrenci Sayıları

Fakülte/Yüksekokul/ Enstitü Adı	Yüksek Lisans			Doktora			Sanatta Yeterlilik			Toplam		Genel Toplam
	K	E	Toplam	K	E	Toplam	K	E	Toplam	K	E	
FEN BİLİMLERİ ENSTİTÜSÜ	762	1174	1936	312	467	779			0	1074	1641	2715
SAĞLIK BİLİMLERİ ENSTİTÜSÜ	338	226	564	313	200	513			0	651	426	1077
SOSYAL BİLİMLER ENSTİTÜSÜ	1216	1276	2492	432	472	904			0	1648	1748	3396
GÜZEL SANATLAR ENSTİTÜSÜ	32	26	58	9	12	21	3	5	8	44	43	87
EĞİTİM BİLİMLERİ ENSTİTÜSÜ	367	188	555	51	49	100			0	418	237	655
GEVHER NESİBE GENOM VE KÖK HÜCRE ENSTİTÜSÜ	61	11	72	33	21	54			0	94	32	126
LİSANSÜSTÜ TOPLAM	2776	2901	5677	1150	1221	2371	3	5	8	3929	4127	8056
<b>TOPLAM ÖĞRENCİ SAYISI</b>											<b>50569</b>	

### Kütüphane Kaynakları

Tablo 10. Erciyes Üniversitesi Kadir Has Merkez Kütüphanesi Yayın Sayıları

Yıllar itibariyle Kütüphanede Bulunan Kütüphane Kaynağı Sayısı						
Bölümü	Kitap					Elektronik Yayın
	2019	2020	2021	2022	2023	
Tıp	14,467	14,313	14,953	15,071	15,100	
Fen	18,194	18,243	18,936	19,117	19,367	
Sosyal	73,021	74,001	75,657	77,887	81,491	
Hukuk	3,898	3,989	4,063	4,213	4,239	
Güzel Sanatlar, Müzik	4,420	6,196	6,390	6,767	6,902	
<b>Toplam</b>	<b>114,000</b>	<b>116,742</b>	<b>119,999</b>	<b>123,055</b>	<b>127,099</b>	<b>37 adet veri tabanı</b>



## II. PERFORMANS BİLGİLERİ

### A. TEMEL POLİTİKA VE ÖNCELİKLER

Üst Politika Belgesi	İlgili Bölüm/ Referans	Verilen Görev / İhtiyaçlar
<b>On Birinci Kalkınma Planı</b>	332.5.	Öncelikli sektörlerle yönelik ön lisans, lisans ve lisansüstü programların sayısı ve çeşitliliği artırılabilecek ve bu alandaki Ar-Ge faaliyetlerine üniversiteler nezdinde özel önem verilecektir.
	349.1.	Sanayide ihtiyaç duyulan doktora derecesine sahip nitelikli insan kaynağının üniversite-sanayi iş birliği ile yetiştirilmesi sağlanacak ve sanayide doktoralı araştırmacı istihdamı teşvik edilecektir.
	349.3.	Üniversite ve sanayi iş birliğinde, öncelikli sektörler başta olmak üzere sanayinin ihtiyacına yönelik lisansüstü programlar oluşturulacak, bu programları açan üniversiteler teşvik edilecektir.
	350.9.	Akademik teşvik sistemi, bilgi ve teknoloji transfer faaliyetlerini dikkate alan kriterler ilave edilerek yapılandırılacaktır.
	418.2.	Akademisyen ve araştırma personelinin eğitim ve yayım programlarına katılımı artırılarak Ar-Ge ve yayım ilişkisi güçlendirilecektir.
	442.	Ar-Ge personeli sayısı ve niteliği artırılacaktır.
	442.1.	Araştırma üniversitelerinde doktora sonrası sözleşmeli araştırmacı istihdamı artırılacaktır.
	442.6.	Araştırma deneyimine sahip nitelikli insan kaynağının artırılmasını teminen kamu destekli Ar-Ge projelerinde daha fazla lisans, yüksek lisans ve doktora bursiyerinin yer alması sağlanacaktır.
	443.	Temel bilimlerde nitelikli araştırmacı insan gücü kapasitesi ve araştırma faaliyetleri, öncelikli sektörler ve teknoloji alanlarındaki ihtiyaçlara yönelik artırılacak, söz konusu alanlara yönelik özel lisansüstü burs programları geliştirilecektir.
	443.1.	Temel bilimlere yönelik lisansüstü burs miktarı ve faydalanan sayısı artırılacaktır.
	443.4.	Bilim alanlarına yönelik nitelikli çalışmalar ile öncü ve çığır açıcı araştırmaları desteklemek üzere ve özellikle temel bilimler alanında araştırmacı insan gücü kapasitesinin artırılmasına yönelik ulusal ve uluslararası eğitim ve araştırma temalı bilimsel etkinlikler gerçekleştirilecektir.
	454.2.	Fikri mülkiyet hakları; temel bilimler, ekonomi, işletme, mimarlık, mühendislik, iletişim ve güzel sanatlar fakültelerinde lisans ve lisansüstü düzeyde ders programına alınacak, hukuk fakültelerinde anabilim dalı oluşturulması yaygınlaştırılacaktır.
	492.4.	Kamu Binalarında Enerji Verimliliği Projesi uygulanacaktır.
	537	Ülkemizin beşerî yapısının güçlenmesine yönelik tüm kademelerde kapsayıcı ve kaliteli eğitim hamlesiyle bilgiyi ekonomik ve sosyal yarara dönüştüren, teknoloji kullanımına ve üretime yatkın nitelikli insan yetiştirilmesi hedeflenmektedir. Bu çerçevede; tüm bireylerin kapsayıcı ve nitelikli bir eğitime ve hayat boyu öğrenme imkânlarına erişim sağlanmaları amaçlanmaktadır. On Birinci Kalkınma Planı döneminde üretken ve mutlu bireyler yetiştirmek için eğitim, kültür, sanat ve spor alanlarında tüm süreçlerde politikalar hayata geçirilecek ve gerekli düzenlemeler yapılacaktır.
	547	Tüm bireylerin kapsayıcı ve nitelikli bir eğitime ve hayat boyu öğrenme imkânlarına erişimi sağlanarak düşünme, algılama ve problem çözme yeteneği gelişmiş, özgüven ve sorumluluk duygusu ile girişimcilik ve yenilikçilik özelliklerine sahip, demokratik değerleri ve milli kültürü özümsemiş, paylaşma ve iletişime açık, sanat ve estetik duyguları güçlü, teknoloji kullanımına yatkın, üretken ve mutlu birey yetiştirmek temel amaçtır.
548.3.	Yeni derslik yapımı planlamasında, derslik inşa edilmesi planlanan yerdeki diğer eğitim binalarının verimli kullanımı dikkate alınacak, atıl vaziyetteki eğitim binalarının kullanımı öncelenecektir.	

Üst Politika Belgesi	İlgili Bölüm/ Referans	Verilen Görev / İhtiyaçlar
	549.1.	Eğitim yapıları teknolojiye ve çevreye uyumlu, güvenli, ekonomik, estetik, erişilebilir, standartları ve kalitesi yüksek bir mimaride tasarlanacaktır.
	550.3.	Eğitimde kalite güvence sistemi oluşturulacaktır.
	561	Yükseköğretim sistemi küresel rekabet gücü olan, kalite odaklı ve dinamik bir yapıya kavuşturulacak; yükseköğretim kurumlarının niteliklerinin artırılmasına yönelik uygulamalara devam edilecektir.
	561.1.	Dünya akademik başarı sıralamalarında 2023 yılı itibarıyla en az 2 üniversitemizin ilk 100'e ve en az 5 üniversitemizin de ilk 500'e girmesi sağlanacaktır.
	561.2.	Öncelikli sektörler başta olmak üzere plan döneminde doktora mezun sayısı yıllık ortalama 15 bine çıkarılacaktır.
	561.3.	Üniversitelerin dijital çağa ayak uydurması ve bilgiye ulaşımında açık erişim ve açık bilim uygulamalarının hayata geçirilmesi amacıyla açık erişim altyapıları ile uyumu sağlanacaktır.
	561.4.	Akademik personellerin atama ve yükselme kriterleri alt sınırı merkezi olarak yükseltilecektir.
	561.7.	Mezunların kariyer süreçlerinin takibi ve mezun-üniversite iş birliğinin güçlendirilmesi için mezun izleme sistemi kurulacaktır.
	561.8.	Yükseköğretim kurumlarının eğitim, araştırma ve yenilik çıktularına ilişkin verileri düzenli olarak takip edilecek ve raporlanacaktır.
	563	Ülkemizin yükseköğretim alanında uluslararasılaşma düzeyi artırılacaktır.
	563.1.	Etkili tanıtım çalışmalarıyla yükseköğretim sistemine uluslararası erişim kolaylaştırılacaktır.
	563.2.	Yükseköğretim sistemindeki nitelikli uluslararası öğrenci sayısı artırılacaktır.
	563.3.	Nitelikli yabancı uyruklu akademisyenlerin toplam istihdamı oranı içindeki payı artırılacaktır.
	563.4.	Yabancı dilde eğitim veren programların sayısı artırılacak, yükseköğretim kurumlarının uluslararası öğrencilere yönelik barınma imkânları geliştirilecek ve uluslararasılaşma da kurumsal kapasite artırılacaktır.
	571.1.	Üniversite öğrencilerinin işgücü piyasasına geçişlerinin sağlanmasını teminen başta ortak projeler olmak üzere üniversite-özel sektör iş birliklerinin yürütülmesi geliştirilecektir.
	779.4.	Üniversite öğrencilerinin gönüllülük ve STK faaliyetlerine katılımı ile STK'larda staj imkânlarının kolaylaştırılması teşvik edilecektir.
	789	Kamuda stratejik yönetimin uygulama etkinliğinin artırılması ve hesap verebilirlik anlayışının, planlamadan izleme ve değerlendirmeye kadar yönetim döngüsünün tüm aşamalarında hayata geçirilmesi temel amaçtır.
	842	Sürdürülebilir Kalkınma Amaçlarının (SKA) önceliklerimiz doğrultusunda politikalara yansıtılması, amaçlara ilişkin etkili bir takip ve gözden geçirme mekanizması oluşturulması temel amaçtır.
Orta Vadeli Program	Eylem ve Projeler, Eğitim	Uzaktan eğitim sürecinin Harmanlanmış Eğitim Sistemini destekleyecek şekilde etkin hale getirilmesi için içerik, altyapı, tasarım ve yönetim ile ilgili geliştirmeleri kapsayan bütünsel bir sistem hayata geçirilecek; dezavantajlı öğrencilerin uzaktan eğitimden daha fazla faydalanmaları sağlanacaktır.
	Eylem ve Projeler, Eğitim	Eğitim kurumlarında hijyen şartları iyileştirilerek, enfeksiyon önlemeye yönelik çalışmalar planlı bir şekilde uygulanacaktır.
	Eylem ve Projeler, Eğitim	Eğitim öğretimin uluslararası standartlara uygun hale getirilmesi amacıyla çalışmalar yapılacak, ölçme, izleme ve değerlendirme sisteminin etkinliği artırılacaktır.
	Eylem ve Projeler, Eğitim	Sanayinin ihtiyaçları ve dijital dönüşüm hedefleri çerçevesinde yenilikçi okul-sektör iş birliği modelleri kurulacak, mesleki ve teknik eğitim kurumlarının kapasiteleri sektörün işgücü ihtiyacına cevap verebilecek şekilde geliştirilecektir.

**B. AMAÇ VE HEDEFLER**

Yıl: 2024

PROGRAM ADI	ALT PROGRAM ADI	ALT PROGRAM HEDEFLERİ	İLİŞKİLİ OLDUĞU STRATEJİK AMAÇ
ARAŞTIRMA, GELİŞTİRME VE YENİLİK	ARAŞTIRMA ALTYAPILARI	Ülkemizin bilgi birikiminin artırılmasına ve teknolojik gelişimine katkıda bulunmak üzere yükseköğretim kurumlarında araştırma altyapılarının kurulması ve kapasitelerinin güçlendirilmesi	Ar-Ge içerikli uluslararası ve ulusal sıralama sistemlerinde Türkiye'deki kamu üniversiteleri arasında ilk 10 üniversite içerisinde yer almak
	YÜKSEKÖĞRETİMDE BİLİMSEL ARAŞTIRMA VE GELİŞTİRME	Yükseköğretim kurumlarında inovasyon amaçlı bilimsel çalışmaların artırılması	Ar-Ge içerikli uluslararası ve ulusal sıralama sistemlerinde Türkiye'deki kamu üniversiteleri arasında ilk 10 üniversite içerisinde yer almak
HAYAT BOYU ÖĞRENME	YÜKSEKÖĞRETİM KURUMLARI SÜREKLİ EĞİTİM FAALİYETLERİ	Toplumun tüm kesimlerine ihtiyaç duyduğu alanlarda eğitimler verilmesi, kamu kurum ve kuruluşları, özel sektör ve uluslararası kuruluşlarla işbirliğinin gelişmesine katkıda bulunulması	Eğitim-öğretim faaliyetlerinin niteliğini geliştirmek Yerel/bölgesel/ulusal/uluslararası nitelikte toplumsal katkı uygulamaları geliştirmek Sürdürülebilir kalkınma amaçlarının gerçekleştirilmesinde ulusal ve uluslararası alanda öncü bir Üniversite olmak
TEDAVİ EDİCİ SAĞLIK	TEDAVİ HİZMETLERİ	Tedavi edici sağlık hizmetinin erişilebilir ve etkili olarak sunulmasının sağlanması	Yerel/bölgesel/ulusal/uluslararası nitelikte toplumsal katkı uygulamaları geliştirmek
YÜKSEKÖĞRETİM	ÖĞRETİM ELEMANLARINA SAĞLANAN BURS VE DESTEKLER	Alanında yetkin, araştırmacı, bilgi üreten ve aktaran akademisyenler yetiştirilmesi	Eğitim-öğretim faaliyetlerinin niteliğini geliştirmek Bilimsel, yenilikçi, çevik ve insan odaklı kurumsal yönetim uygulamalarında öncü bir üniversite olmak Sürdürülebilir kalkınma amaçlarının gerçekleştirilmesinde ulusal ve uluslararası alanda öncü bir Üniversite olmak
	ÖN LİSANS EĞİTİMİ, LİSANS EĞİTİMİ VE LİSANSÜSTÜ EĞİTİM	Mesleki yeterlilik sahibi ve gelişime açık mezunlar yetiştirilmesi	Eğitim-öğretim faaliyetlerinin niteliğini geliştirmek Bilimsel, yenilikçi, çevik ve insan odaklı kurumsal yönetim uygulamalarında öncü bir üniversite olmak Sürdürülebilir kalkınma amaçlarının gerçekleştirilmesinde ulusal ve uluslararası alanda öncü bir Üniversite olmak
	YÜKSEKÖĞRETİMDE ÖĞRENCİ YAŞAMI	Yükseköğretim öğrencilerine sunulan beslenme ve barınma hizmetlerinin kalitesinin artırılması; öğrencilerin kişisel ve sosyal gelişimi desteklenerek yaşam kalitesinin yükseltilmesi	Eğitim-öğretim faaliyetlerinin niteliğini geliştirmek Bilimsel, yenilikçi, çevik ve insan odaklı kurumsal yönetim uygulamalarında öncü bir üniversite olmak

**C. PERFORMANS HEDEF VE GÖSTERGELERİ İLE FAALİYETLER**

<b>Bütçe Yılı:</b>	2024
<b>Program Adı:</b>	ARAŞTIRMA, GELİŞTİRME VE YENİLİK
<b>Alt Program Adı:</b>	YÜKSEKÖĞRETİMDE BİLİMSEL ARAŞTIRMA VE GELİŞTİRME
<b>Gereke ve Açıklamalar</b>	

Yeni kurulacak olan araştırma gruplarına fiziksel mekân ve bütçe desteğinin sağlanması planlanmaktadır. “Ar-Ge’de Uluslararasılaşma Projesi” faaliyete geçirilecektir. Öğrencilerin bilimsel etkinliklerini/çalışmalarını paylaşabileceği çevrim içi bir platform oluşturulacaktır. Öğretim elemanlarının araştırma yetkinliğinin geliştirilmesine yönelik eğitimlerin gerçekleştirilmesi, planlanmaktadır. Sosyal ve Beşeri Bilimlerde Ar-Ge çıktılarının artırılmasına yönelik “Sosyal Ar-Ge Projesi”nin faaliyete geçirilmesi planlanmaktadır. Araştırma Dekanlığı ve Akademik Birimler arasında performans odaklı toplantılar organize edilecektir. Birimlerin yıllık Ar-Ge karnelelerinin oluşturulması ve Ar-Ge performans yazılımının geliştirme süreçlerine başlanması sağlanacaktır. H-indeksi yüksek genç araştırmacıların üniversiteye kazandırılmasına yönelik uygulamaların geliştirilmesi planlanmaktadır. Araştırma grupları sayı ve niteliğini artırmaya yönelik “Nitelikli Araştırma Grupları” projesinin hayata geçirilecektir. Öğrencilere yönelik araştırma/proje ders ve seminer sayısı artırılabacaktır.

**Alt Program Hedefi:**

Yükseköğretim kurumlarında inovasyon amaçlı bilimsel çalışmaların artırılması

**Performans Göstergeleri**

Performans Göstergesi	Ölçü Birimi	2022	2023 Planlanan	2023 YS Gerç. Tahmini	2024 Hedef	2025 Tahmin	2026 Tahmin
1- Ar-ge’ye harcanan bütçenin toplam bütçeye oranı	Oran	0,05	11	0,11	0,15	0,2	0,2

<b>Göstergeye İlişkin Açıklama</b>	: Ar-Ge’ye harcanan bütçenin toplam bütçeye oranı
<b>Hesaplama Yöntemi</b>	: Ar-Ge’ye harcanan bütçenin toplam bütçeye oranı
<b>Verinin Kaynağı</b>	: Bilimsel Araştırma Projeleri Birimi (BAP)
<b>Sorumlu İdare</b>	:

Performans Göstergesi	Ölçü Birimi	2022	2023 Planlanan	2023 YS Gerç. Tahmini	2024 Hedef	2025 Tahmin	2026 Tahmin
2- Ar-ge sonucu ortaya çıkan ürünlere ilişkin alınan patent sayısı	Sayı	21	40	20	22	23	24

<b>Göstergeye İlişkin Açıklama</b>	: Bu gösterge Ar-Ge çalışmaları sonucunda alınmış olan patent sayısının yıllara göre artışı takip edilmektedir.
<b>Hesaplama Yöntemi</b>	: Ar-Ge sonucu ortaya çıkan ürünlere ilişkin alınan patent sayısı
<b>Verinin Kaynağı</b>	: Bilimsel Araştırma Projeleri Birimi (BAP)
<b>Sorumlu İdare</b>	:

Performans Göstergesi	Ölçü Birimi	2022	2023 Planlanan	2023 YS Gerç. Tahmini	2024 Hedef	2025 Tahmin	2026 Tahmin
3- Ar-ge sonucu ticarileştirilen ürün sayısı	Sayı	3	7	3	3	3	3

**Göstergeye İlişkin Açıklama** : Ar-Ge projeleri sonucu ticarileştirilen ürünlerin sayısı bu gösterge ile hesaplanmaktadır.  
**Hesaplama Yöntemi** : Ar-Ge sonucu ticarileştirilen ürün sayısı  
**Verinin Kaynağı** : Bilimsel Araştırma Projeleri Birimi (BAP)  
**Sorumlu İdare** :

Performans Göstergesi	Ölçü Birimi	2022	2023 Planlanan	2023 YS Gerç. Tahmini	2024 Hedef	2025 Tahmin	2026 Tahmin
6- BAP kapsamında desteklenen araştırma projeleri sayısı	Sayı	841	850	950	960	970	980

**Göstergeye İlişkin Açıklama** : Ulusal ve uluslararası kuruluşlar tarafından desteklenen Ar-Ge projesi sayısı  
**Hesaplama Yöntemi** : BAP kapsamında desteklenen araştırma projeleri sayısı  
**Verinin Kaynağı** : Bilimsel Araştırma Projeleri Birimi (BAP)  
**Sorumlu İdare** :

Performans Göstergesi	Ölçü Birimi	2022	2023 Planlanan	2023 YS Gerç. Tahmini	2024 Hedef	2025 Tahmin	2026 Tahmin
7- Öğretim elemanı başına düşen ar-ge proje sayısı	Sayı	0,51	0,6	0,58	0,6	0,6	0,6

**Göstergeye İlişkin Açıklama** : Öğretim elemanı başına düşen Ar-Ge proje sayısı  
**Hesaplama Yöntemi** : Ar-Ge Proje Sayısı/ Öğretim Elemanı Sayısı  
**Verinin Kaynağı** : Bilimsel Araştırma Projeleri Birimi (BAP), Personel Daire Başkanlığı  
**Sorumlu İdare** :

Performans Göstergesi	Ölçü Birimi	2022	2023 Planlanan	2023 YS Gerç. Tahmini	2024 Hedef	2025 Tahmin	2026 Tahmin
8- Patent, faydalı model ve endüstriyel tasarım başvuru sayısı	Sayı	143	87	40	45	45	45

**Göstergeye İlişkin Açıklama** : Patent, faydalı model ve endüstriyel tasarım başvuru sayısı  
**Hesaplama Yöntemi** : Patent, faydalı model ve endüstriyel tasarım başvuru sayısı  
**Verinin Kaynağı** : Bilimsel Araştırma Projeleri Birimi (BAP)  
**Sorumlu İdare** :

Performans Göstergesi	Ölçü Birimi	2022	2023 Planlanan	2023 YS Gerç. Tahmini	2024 Hedef	2025 Tahmin	2026 Tahmin
9- Ulusal ve uluslararası kuruluşlar tarafından desteklenen ar-ge projesi sayısı	Sayı	285	370	350	360	360	360

- Göstergeye İlişkin Açıklama** : Ulusal ve uluslararası kuruluşlar tarafından desteklenen Ar-Ge projesi sayısı  
**Hesaplama Yöntemi** : Ulusal ve uluslararası kuruluşlar tarafından desteklenen Ar-Ge projesi sayısı  
**Verinin Kaynağı** : Bilimsel Araştırma Projeleri Birimi (BAP)  
**Sorumlu İdare** :

Performans Göstergesi	Ölçü Birimi	2022	2023 Planlanan	2023 YS Gerç. Tahmini	2024 Hedef	2025 Tahmin	2026 Tahmin
10- Uluslararası endekslerde yer alan bilimsel yayın sayısı	Sayı	2.220	1.320	1.300	1.350	1.400	1.400

- Göstergeye İlişkin Açıklama** : Ulusal ve uluslararası kuruluşlar tarafından desteklenen Ar-Ge projesi sayısı  
**Hesaplama Yöntemi** : Ulusal ve uluslararası kuruluşlar tarafından desteklenen Ar-Ge projesi sayısı  
**Verinin Kaynağı** : Bilimsel Araştırma Projeleri Birimi (BAP)  
**Sorumlu İdare** :

#### Alt Program Kapsamında Yürütülecek Faaliyet Maliyetleri

Faaliyetler	2023 Bütçe	2023 Harcama Haziran	2024 Bütçe	2025 Tahmin	2026 Tahmin
<b>Yükseköğretim Kurumlarının Bilimsel Araştırma Projeleri</b>	<b>25.117.000</b>	<b>32.451.239</b>	<b>45.260.000</b>	<b>55.781.000</b>	<b>63.354.000</b>
Bütçe İçi	25.117.000	32.451.239	45.260.000	55.781.000	63.354.000
Bütçe Dışı	0	0	0	0	0
<b>T O P L A M</b>	<b>25.117.000</b>	<b>32.451.239</b>	<b>45.260.000</b>	<b>55.781.000</b>	<b>63.354.000</b>
Bütçe İçi	25.117.000	32.451.239	45.260.000	55.781.000	63.354.000
Bütçe Dışı	0	0	0	0	0

#### Faaliyetlere İlişkin Açıklamalar:

##### Yükseköğretim Kurumlarının Bilimsel Araştırma Projeleri

Bilimsel Araştırma Projeleri Koordinasyon Birimi ve Araştırma Merkezlerinin çalışmaları stratejik amaçlar kapsamında yürütülecektir.

**Alt Program Adı:** ARAŞTIRMA ALTYAPILARI**Gerekçe ve Açıklamalar**

Üniversitemizde Kırım-Kongo Kanamalı Ateş Aşısı-GMP Laboratuvarı için araştırma altyapısı kurulması ve geliştirilmesi çalışmaları yapılacaktır. ERAGEM yapım işinin yürütülecektir. Mevcut araştırma çalışmalarının teknoloji hazırlık seviyelerinin sistematik tespiti için form oluşturulacaktır. Yeni ürün geliştirmek üzere alt yapıya ilave cihaz alımının sağlanacaktır. Üniversite Sanayi işbirliği ile ürün geliştirilmesi hedeflenmektedir.

**Alt Program Hedefi:**

Ülkemizin bilgi birikiminin artırılmasına ve teknolojik gelişimine katkıda bulunmak üzere yükseköğretim kurumlarında araştırma altyapılarının kurulması ve kapasitelerinin güçlendirilmesi

**Performans Göstergeleri**

Performans Göstergesi	Ölçü Birimi	2022	2023 Planlanan	2023 YS Gerç. Tahmini	2024 Hedef	2025 Tahmin	2026 Tahmin
1- Araştırma altyapısı projesi tamamlanma oranı	Oran	0,19	1	1	1	1	1

**Göstergeye İlişkin Açıklama** : Aşı araştırma merkezinin inşaat yapım işi

**Hesaplama Yöntemi** : Araştırma altyapısı projesi tamamlanma oranı

**Verinin Kaynağı** : Bilimsel Araştırma Projeleri Birimi (BAP)

**Sorumlu İdare** :

**Alt Program Kapsamında Yürütülecek Faaliyet Maliyetleri**

Faaliyetler	2023 Bütçe	2023 Harcama Haziran	2024 Bütçe	2025 Tahmin	2026 Tahmin
<b>Yükseköğretim Kurumları Araştırma Altyapısı Kurulması ve Geliştirilmesi</b>	<b>69.925.000</b>	<b>69.925.000</b>	<b>50.000.000</b>	<b>61.481.000</b>	<b>69.598.000</b>
Bütçe İçi	69.925.000	69.925.000	50.000.000	61.481.000	69.598.000
Bütçe Dışı	0	0	0	0	0
<b>T O P L A M</b>	<b>69.925.000</b>	<b>69.925.000</b>	<b>50.000.000</b>	<b>61.481.000</b>	<b>69.598.000</b>
Bütçe İçi	69.925.000	69.925.000	50.000.000	61.481.000	69.598.000
Bütçe Dışı	0	0	0	0	0

**Faaliyetlere İlişkin Açıklamalar:****Yükseköğretim Kurumlarının Bilimsel Araştırma Projeleri**

Kırım-Kongo Kanamalı Ateş Aşısı-GMP Laboratuvarı araştırma altyapısı kurulması ve geliştirilmesi yapılacaktır.

**Bütçe Yılı:** 2024  
**Program Adı:** HAYAT BOYU ÖĞRENME  
**Alt Program Adı:** YÜKSEKÖĞRETİM KURUMLARI SÜREKLİ EĞİTİM FAALİYETLERİ  
**Gerekçe ve Açıklamalar**

Danışma Kurulu üyeleriyle yapılacak toplantılar ile dış paydaşların ihtiyaçlarına uygun sertifikalı programları açılacaktır. Ersem eğitimlerinin çeşitliliğinin %10 artırılacaktır. Kurs duyuruları sosyal medya üzerinden paylaşılacaktır. Uzun süreli kursların ücretlerinin banka ile anlaşma sağlanarak taksitlendirilmesinin sağlanması ve sanal pos ödeme sistemi ile kursiyerlere ödeme kolaylığı sağlanması amaçlanmaktadır. Kısa süreli kursların içerik ve ders sürelerinde iyileştirmeler yapılarak sertifikasyonlarının sağlanması amaçlanmaktadır.

#### Alt Program Hedefi:

Toplumun tüm kesimlerine ihtiyaç duyduğu alanlarda eğitimler verilmesi, kamu kurum ve kuruluşları, özel sektör ve uluslararası kuruluşlarla işbirliğinin gelişmesine katkıda bulunulması

#### Performans Göstergeleri

Performans Göstergesi	Ölçü Birimi	2022	2023 Planlanan	2023 YS Gerç. Tahmini	2024 Hedef	2025 Tahmin	2026 Tahmin
1- Dezavantajlı gruplara yönelik sosyal entegrasyon ve kapsayıcılığa ilişkin yapılan faaliyet sayısı	Sayı	0	5	2	2	2	2

#### Göstergeye İlişkin Açıklama

: Dezavantajlı gruplara yönelik sosyal entegrasyon ve kapsayıcılığa ilişkin yapılan faaliyet sayısı

Bu gösterge ile Üniversitemiz bünyesinde düzenlenen “Dezavantajlı gruplara yönelik sosyal entegrasyon ve kapsayıcılığa ilişkin yapılan faaliyet sayısı” ve artışı takip edilmektedir.

#### Hesaplama Yöntemi

: Dezavantajlı gruplara yönelik sosyal entegrasyon ve kapsayıcılığa ilişkin yapılan faaliyet sayısı

#### Verinin Kaynağı

: Engelsiz Kampüs Birimi

#### Sorumlu İdare

:

Performans Göstergesi	Ölçü Birimi	2022	2023 Planlanan	2023 YS Gerç. Tahmini	2024 Hedef	2025 Tahmin	2026 Tahmin
2- Eğitim programlarına başvuran kişi sayısı	Sayı	1.207	60	210	250	250	250

#### Göstergeye İlişkin Açıklama

: Bu gösterge ile ERSEM (Erciyes Üniversitesi Sürekli Eğitim Merkezi) eğitimlere katılımcı sayısı izlenecektir.

#### Hesaplama Yöntemi

: Eğitim programlarına başvuran kişi sayısı

#### Verinin Kaynağı

: ERSEM (Erciyes Üniversitesi Sürekli Eğitim Merkezi)

#### Sorumlu İdare

:



Performans Göstergesi	Ölçü Birimi	2021	2023 Planlanan	2023 YS Gerç. Tahmini	2024 Hedef	2025 Tahmin	2026 Tahmin
3- Mezunlara yönelik gerçekleştirilen faaliyet sayısı	Sayı	0	1	3	3	3	3

**Göstergeye İlişkin Açıklama** : Bu gösterge ile üniversitemiz mezunlarına yönelik gerçekleştirilen faaliyet sayısı ve yıllara göre artışı izlenecektir.

**Hesaplama Yöntemi** : Mezunlara yönelik gerçekleştirilen faaliyet sayısı

**Verinin Kaynağı** : Kariyer Yönlendirme ve Bilgilendirme Merkezi (KAYBİMER)

**Sorumlu İdare:**

Performans Göstergesi	Ölçü Birimi	2022	2023 Planlanan	2023 YS Gerç. Tahmini	2024 Hedef	2025 Tahmin	2026 Tahmin
4- Sürekli Eğitim Merkezi (SEM) ve Dil Merkezi (DİLMER) tarafından mesleki eğitime yönelik verilen sertifika sayısı	Sayı	509	110	60	80	80	80

**Göstergeye İlişkin Açıklama** : Bu gösterge ile ERSEM (Erciyes Üniversitesi Sürekli Eğitim Merkezi) eğitimleri sonucu verilen sertifika sayısındaki artış izlenecektir.

**Hesaplama Yöntemi** : Sürekli Eğitim Merkezi (SEM) ve Dil Merkezi (DİLMER) tarafından mesleki eğitime yönelik verilen sertifika sayısı

**Verinin Kaynağı** : ERSEM (Erciyes Üniversitesi Sürekli Eğitim Merkezi)

**Sorumlu İdare:**

Performans Göstergesi	Ölçü Birimi	2022	2023 Planlanan	2023 YS Gerç. Tahmini	2024 Hedef	2025 Tahmin	2026 Tahmin
5- Tamamlanan sosyal sorumluluk projeleri sayısı	Sayı	311	250	66	70	70	70

**Göstergeye İlişkin Açıklama** : Bu gösterge ile üniversitemizde gerçekleştirilen sosyal sorumluluk projelerinin takibi yapılmaktadır.

**Hesaplama Yöntemi** : Tamamlanan sosyal sorumluluk projeleri sayısı

**Verinin Kaynağı** : Bilimsel Araştırma Projeleri Birimi (BAP)

**Sorumlu İdare:**

Performans Göstergesi	Ölçü Birimi	2020	2023 Planlanan	2023 YS Gerç. Tahmini	2024 Hedef	2025 Tahmin	2026 Tahmin
6- Üniversitenin çevrecilik alanlarında aldığı ödül sayısı	Sayı	1	3	1	1	1	1

**Göstergeye İlişkin Açıklama** : Üniversitenin çevrecilik alanlarında aldığı ödül sayısı

**Hesaplama Yöntemi** : Üniversitenin çevrecilik alanlarında aldığı ödül sayısı

**Verinin Kaynağı** : Rektörlük Özel Kalem

**Sorumlu İdare** :

#### Alt Program Kapsamında Yürütülecek Faaliyet Maliyetleri

Faaliyetler	2023 Bütçe	2023 Harcama Haziran	2024 Bütçe	2025 Tahmin	2026 Tahmin
<b>Toplum Hizmetine Sunulan Eğitim Programları, Kurs ve Seminerler</b>	<b>9.172.000</b>	<b>5.500.000</b>	<b>10.090.000</b>	<b>11.000.000</b>	<b>12.000.000</b>
Bütçe İçi	0	0	0	0	0
Bütçe Dışı	9.172.000	5.500.000	10.090.000	11.000.000	12.000.000
<b>T O P L A M</b>	<b>9.172.000</b>	<b>5.500.000</b>	<b>10.090.000</b>	<b>11.000.000</b>	<b>12.000.000</b>
Bütçe İçi	0	0	0	0	0
Bütçe Dışı	9.172.000	5.500.000	10.090.000	11.000.000	12.000.000

#### Faaliyetlere İlişkin Açıklamalar:

**Bütçe Yılı:** 2024  
**Program Adı:** TEDAVİ EDİCİ SAĞLIK  
**Alt Program Adı:** TEDAVİ HİZMETLERİ  
**Gerekçe ve Açıklamalar**

Sağlık Hizmet alanları için büyük onarım ve muhtelif onarım kapsamında projenin yürütülmesi ve donanım ihtiyacının karşılanması planlanmaktadır. Hasta randevu sisteminin güncellenerek sesli yanıt sistemi ile randevunun başlatılması ve özel muayene sekreterliğinin kurulması planlanmaktadır. Sağlık turizmi için ünite/ servis oluşturulması, bu alanda hizmet verecek personele yabancı dil eğitimi verilmesi ve sağlık turizmi veren şirketlerle toplantıların yapılması planlanmaktadır. UYGAR merkezlerin faaliyet alanlarına ilişkin toplumsal katkıya dönüşebilecek kitap, ürün, yayın vb. çalışmalara yönelik farkındalık toplantılar düzenlenecektir. Hasta memnuniyet anketlerinin düzenli olarak yapılması ve değerlendirilmesi amaçlanmaktadır.

#### Alt Program Hedefi:

Tedavi edici sağlık hizmetinin erişilebilir ve etkili olarak sunulmasının sağlanması

#### Performans Göstergeleri

Performans Göstergesi	Ölçü Birimi	2022	2023 Planlanan	2023 YS Gerç. Tahmini	2024 Hedef	2025 Tahmin	2026 Tahmin
1- Ameliyat sayısı	Sayı	68.892	65.000	70.000	72.000	72.000	72.000

**Göstergeye İlişkin Açıklama** : Bu gösterge ile Erciyes Üniversitesi hastanelerinde gerçekleştirilen ameliyat sayısının takibi yapılmaktadır.

**Hesaplama Yöntemi** : Ameliyat sayısı

**Verinin Kaynağı** : Erciyes Üniversitesi Sağlık Uygulama Araştırma Merkezi, Diş Hekimliği Fakültesi

**Sorumlu İdare** :

Performans Göstergesi	Ölçü Birimi	2022	2023 Planlanan	2023 YS Gerç. Tahmini	2024 Hedef	2025 Tahmin	2026 Tahmin
2- Üniversite hastaneleri nitelikli yatak oranı	Oran	77,5	85	78	78	78	78

**Göstergeye İlişkin Açıklama** : Bu gösterge ile toplam yatak sayısı içinde nitelikli yatak sayısının yüzde oranı belirtilmektedir.

**Hesaplama Yöntemi** : Üniversite hastaneleri nitelikli yatak oranı

**Verinin Kaynağı** : Erciyes Üniversitesi Sağlık Uygulama Araştırma Merkezi, Diş Hekimliği Fakültesi

**Sorumlu İdare** :

Performans Göstergesi	Ölçü Birimi	2022	2023 Planlanan	2023 YS Gerç. Tahmini	2024 Hedef	2025 Tahmin	2026 Tahmin
3- Üniversite hastaneleri yatak doluluk oranı	Oran	68,84	78	75	75	80	80

**Göstergeye İlişkin Açıklama** : Üniversite hastaneleri yatak doluluk oranı

**Hesaplama Yöntemi** : Üniversite hastaneleri yatak doluluk oranı

**Verinin Kaynağı** : Erciyes Üniversitesi Sağlık Uygulama Araştırma Merkezi, Diş Hekimliği Fakültesi

**Sorumlu İdare** :

Performans Göstergesi	Ölçü Birimi	2022	2023 Planlanan	2023 YS Gerç. Tahmini	2024 Hedef	2025 Tahmin	2026 Tahmin
4- Yatan hasta sayısı	Sayı	255.295	150.000	254.000	255.000	255.000	255.000

**Göstergeye İlişkin Açıklama** : Bu gösterge ile Erciyes Üniversitesi hastanelerinde yatan hasta sayısının takibi yapılmaktadır.

**Hesaplama Yöntemi** : Yatan hasta sayısı

**Verinin Kaynağı** : Erciyes Üniversitesi Sağlık Uygulama Araştırma Merkezi, Diş Hekimliği Fakültesi

**Sorumlu İdare** :

### Alt Program Kapsamında Yürütülecek Faaliyet Maliyetleri

Faaliyetler	2023 Bütçe	2023 Harcama Haziran	2024 Bütçe	2025 Tahmin	2026 Tahmin
<b>Ağız ve Diş Sağlığı Hizmetleri</b>	<b>1.546.000</b>	<b>0</b>	<b>3,195,000</b>	<b>3,933,000</b>	<b>4,459,000</b>
Bütçe İçi	1.546.000	0	3,195,000	3,933,000	4,459,000
Bütçe Dışı	0	0	0	0	0
<b>Diş Hekimliği Hastanesi Tarafından Yapılacak Taban Ödeme</b>	<b>0</b>	<b>15.107.000</b>	<b>61,009,000</b>	<b>74,791,000</b>	<b>85,037,000</b>
Bütçe İçi	0	15.107.000	61,009,000	74,791,000	85,037,000
Bütçe Dışı	0	0	0	0	0
<b>Üniversite Genel Hastane Hizmetleri</b>	<b>1.982.343.000</b>	<b>882,198,159</b>	<b>3,371,819,000</b>	<b>4,735,563,000</b>	<b>5,523,733,000</b>
Bütçe İçi	332.343.000	182.198.159	939.190.000	1.169.462.000	1.429.973.000
Bütçe Dışı	1.650.000.000	700.000.000	2.650.000.000	3.842.000.000	4.500.000.000
<b>T O P L A M</b>	<b>1.983.889.000</b>	<b>897.305.159</b>	<b>3.436.023.000</b>	<b>4.814.287.000</b>	<b>5.613.229.000</b>
Bütçe İçi	333.889.000	197.305.159	942.282.000	1.173.327.000	1.434.804.000
Bütçe Dışı	1.650.000.000	700.000.000	2.650.000.000	3.842.000.000	4.500.000.000

### Faaliyetlere İlişkin Açıklamalar:

#### Ağız ve Diş Sağlığı Hizmetleri

Diş Hekimliği Fakültesi ve Diş Hekimliği Uygulama ve Araştırma Merkezi faaliyetleri ile topluma ağız ve diş sağlığı hizmeti vermektedir.

#### Üniversite Genel Hastane Hizmetleri

Genel hastane hizmetlerini (Sağlık Uygulama ve Araştırma Merkezi) ile yürütülmektedir. Sağlık turizmi hasta sayısının artırılmasına yönelik tanıtım çalışmaları yapılacaktır. Sağlık turizmi ile ilgili işbirlikleri (protokol sayısı) arttırılacaktır.

**Bütçe Yılı:** 2024  
**Program Adı:** YÜKSEKÖĞRETİM  
**Alt Program Adı:** ÖN LİSANS EĞİTİMİ, LİSANS EĞİTİMİ VE LİSANSÜSTÜ EĞİTİM

#### Gereç ve Açıklamalar

Öğretim elemanlarının disiplinlerarası lisansüstü eğitim programları hakkında bilgilendirilmesine ve farkındalıklarının artırılmasına yönelik çalıştayların yapılması ve disiplinlerarası lisansüstü eğitim programı açılacak alanlar ve ilgili alanlarda eğitim verebilecek akademisyen sayısının tespit edilmesi amaçlanmaktadır. Öğretim elemanlarının öğretim ve araştırma yetkinliğinin geliştirilmesine yönelik eğitimler gerçekleştirilecektir. Üniversite Kalite Komisyonu tarafından Birim Akreditasyon Komisyonlarına bilgilendirme toplantılarının yapılması ve akreditasyon başvurusu yapacak programlar için öngörülen hazırlıkların Birim ve Kurum düzeyinde tamamlanması planlanmaktadır. Uluslararası hareketlilik programları kapsamında (ERASMUS, MEVLANA vb.) anlaşma yapılan üniversite/program sayısının artırılması ve çeşitliliğinin sağlanması hedeflenmektedir. Öğrencilerin bilimsel etkinliklerini/çalışmalarını paylaşabileceği çevrim içi bir platform ve ders havuzunun oluşturulması için çalışmalar başlatılacaktır. İnfomal öğrenmelerin tanınmasına yönelik mevzuat çalışmalarının yapılacaktır. Eğitim öğretim programlarının sürdürülebilir kalkınma amaçlarına yönelik ders uyumlanması için tanıtım faaliyetlerinin yapılması ve ilgili ders sayısının artırılması hedeflenmektedir.

#### Alt Program Hedefi:

Mesleki yeterlilik sahibi ve gelişime açık mezunlar yetiştirilmesi

#### Performans Göstergeleri

Performans Göstergesi	Ölçü Birimi	2022	2023 Planlanan	2023 YS Gerç. Tahmini	2024 Hedef	2025 Tahmin	2026 Tahmin
1- Doktora eğitimini tamamlayanların sayısı	Sayı	114	380	127	150	150	150

**Göstergeye İlişkin Açıklama** : Doktora eğitimini tamamlayanların sayısı  
**Hesaplama Yöntemi** : Doktora eğitimini tamamlayanların sayısı  
**Verinin Kaynağı** : Öğrenci İşleri Daire Başkanlığı  
**Sorumlu İdare** :

Performans Göstergesi	Ölçü Birimi	2022	2023 Planlanan	2023 YS Gerç. Tahmini	2024 Hedef	2025 Tahmin	2026 Tahmin
2- Eğitim bilimleri kontenjan doluluk oranı	Oran	0,99	100	0,99	0,99	0,99	0,99

**Göstergeye İlişkin Açıklama** : Eğitim bilimleri kontenjan doluluk oranı  
**Hesaplama Yöntemi** : Eğitim bilimleri kontenjan doluluk oranı  
**Verinin Kaynağı** : Öğrenci İşleri Daire Başkanlığı  
**Sorumlu İdare** :

Performans Göstergesi	Ölçü Birimi	2022	2023 Planlanan	2023 YS Gerç. Tahmini	2024 Hedef	2025 Tahmin	2026 Tahmin
3- Eğitimin program süresinde bitirilme oranı	Oran	0,7	11	5,6	6	7	7

**Göstergeye İlişkin Açıklama** : Eğitimin program süresinde bitirilme oranı

**Hesaplama Yöntemi** : Eğitimin program süresinde bitirilme oranı

**Verinin Kaynağı** : Öğrenci İşleri Daire Başkanlığı

**Sorumlu İdare** :

Performans Göstergesi	Ölçü Birimi	2022	2023 Planlanan	2023 YS Gerç. Tahmini	2024 Hedef	2025 Tahmin	2026 Tahmin
4- Fen bilimleri kontenjan doluluk oranı	Oran	0,92	0,9	0,92	0,92	0,92	0,92

**Göstergeye İlişkin Açıklama** : Fen bilimleri kontenjan doluluk oranı

**Hesaplama Yöntemi** : Fen bilimleri kontenjan doluluk oranı

**Verinin Kaynağı** : Öğrenci İşleri Daire Başkanlığı

**Sorumlu İdare** :

Performans Göstergesi	Ölçü Birimi	2022	2023 Planlanan	2023 YS Gerç. Tahmini	2024 Hedef	2025 Tahmin	2026 Tahmin
5- Kütüphanede bulunan basılı ve elektronik kaynak sayısı	Sayı	8.269.704	7.487.000	592.245	592.250	592.300	592.300

**Göstergeye İlişkin Açıklama** : Kütüphanede bulunan basılı ve elektronik kaynak sayısı

**Hesaplama Yöntemi** : Kütüphanede bulunan basılı ve elektronik kaynak sayısı

**Verinin Kaynağı** : Kütüphane ve Dokümantasyon Daire Başkanlığı

**Sorumlu İdare** :

Performans Göstergesi	Ölçü Birimi	2022	2023 Planlanan	2023 YS Gerç. Tahmini	2024 Hedef	2025 Tahmin	2026 Tahmin
6- Kütüphanede bulunan öğrenci başına düşen basılı ve elektronik kaynak sayısı	Sayı	154	155	162	170	170	180

**Göstergeye İlişkin Açıklama** : Kütüphanede bulunan öğrenci başına düşen basılı ve elektronik kaynak sayısı

**Hesaplama Yöntemi** : Kütüphanede bulunan öğrenci başına düşen basılı ve elektronik kaynak sayısı

**Verinin Kaynağı** : Kütüphane ve Dokümantasyon Daire Başkanlığı

**Sorumlu İdare** :

Performans Göstergesi	Ölçü Birimi	2022	2023 Planlanan	2023 YS Gerç. Tahmini	2024 Hedef	2025 Tahmin	2026 Tahmin
7- Kütüphaneden yararlanan kişi sayısı	Sayı	270.590	105.000	92.050	93.000	93.000	93.000

**Gösteregeye İlişkin Açıklama** : Kütüphaneden yararlanan kişi sayısı  
**Hesaplama Yöntemi** : Kütüphaneden yararlanan kişi sayısı  
**Verinin Kaynağı** : Kütüphane ve Dokümantasyon Daire Başkanlığı  
**Sorumlu İdare** :

Performans Göstergesi	Ölçü Birimi	2022	2023 Planlanan	2023 YS Gerç. Tahmini	2024 Hedef	2025 Tahmin	2026 Tahmin
8- Lisansüstü öğrencilerin toplam öğrenciler içindeki payı	Oran	0,17	21	0,17	0,17	0,17	0,17

**Gösteregeye İlişkin Açıklama** : Lisansüstü öğrencilerin toplam öğrenciler içindeki payı  
**Hesaplama Yöntemi** : Lisansüstü öğrencilerin toplam öğrenciler içindeki payı  
**Verinin Kaynağı** : Öğrenci İşleri Daire Başkanlığı  
**Sorumlu İdare** :

Performans Göstergesi	Ölçü Birimi	2022	2023 Planlanan	2023 YS Gerç. Tahmini	2024 Hedef	2025 Tahmin	2026 Tahmin
9- Öğrenci başına düşen eğitim alanı	Metrekare	5,44	2	2,71	2,71	2,71	2,71

**Gösteregeye İlişkin Açıklama** : Öğrenci başına düşen eğitim alanı  
**Hesaplama Yöntemi** : Öğrenci başına düşen eğitim alanı  
**Verinin Kaynağı** : Yapı İşleri Teknik Daire Başkanlığı, Öğrenci İşleri Daire Başkanlığı ve 2022 İdare faaliyet raporu  
**Sorumlu İdare** :

Performans Göstergesi	Ölçü Birimi	2022	2023 Planlanan	2023 YS Gerç. Tahmini	2024 Hedef	2025 Tahmin	2026 Tahmin
10- Öğrenci başına düşen kapalı alan	Metrekare	1,52	13	14,37	14,37	14,37	14,37

**Gösteregeye İlişkin Açıklama** : Öğrenci başına düşen kapalı alan  
**Hesaplama Yöntemi** : Öğrenci başına düşen kapalı alan  
**Verinin Kaynağı** : Yapı İşleri Teknik Daire Başkanlığı, Öğrenci İşleri Daire Başkanlığı ve 2022 İdare faaliyet raporu  
**Sorumlu İdare** :

Performans Göstergesi	Ölçü Birimi	2022	2023 Planlanan	2023 YS Gerç. Tahmini	2024 Hedef	2025 Tahmin	2026 Tahmin
11- Öğrenci değişim programlarından yararlanan öğrencilerin oranı	Oran	0,69	36	0,69	0,7	0,7	0,7

**Göstergeye İlişkin Açıklama** : Bu gösterge ile üniversitemizde Öğrenci Değişim Programlarından Yararlanan Öğrenci Sayısının artışı takip edilmektedir.

**Hesaplama Yöntemi** : Öğrenci Değişim Programlarından Yararlanan Öğrenci Sayısı

**Verinin Kaynağı** : Dış İlişkiler Başkanlığı

**Sorumlu İdare** :

Performans Göstergesi	Ölçü Birimi	2022	2023 Planlanan	2023 YS Gerç. Tahmini	2024 Hedef	2025 Tahmin	2026 Tahmin
12- Öğretim üyesi başına düşen öğrenci sayısı	Sayı	34	33	34	30	30	30

**Göstergeye İlişkin Açıklama** : Öğretim üyesi başına düşen öğrenci sayısı

**Hesaplama Yöntemi** : Öğretim üyesi /toplam öğrenci sayısı

**Verinin Kaynağı** : Öğrenci İşleri Daire Başkanlığı, Personel Daire Başkanlığı

**Sorumlu İdare** :

Performans Göstergesi	Ölçü Birimi	2022	2023 Planlanan	2023 YS Gerç. Tahmini	2024 Hedef	2025 Tahmin	2026 Tahmin
13- Sağlık bilimleri kontenjan doluluk oranı	Oran	0,99	0,98	0,99	0,99	0,99	0,99

**Göstergeye İlişkin Açıklama** : Sağlık bilimleri kontenjan doluluk oranı

**Hesaplama Yöntemi** : Sağlık bilimleri kontenjan doluluk oranı

**Verinin Kaynağı** : Öğrenci İşleri Daire Başkanlığı

**Sorumlu İdare** :

Performans Göstergesi	Ölçü Birimi	2022	2023 Planlanan	2023 YS Gerç. Tahmini	2024 Hedef	2025 Tahmin	2026 Tahmin
14- Sosyal bilimler kontenjan doluluk oranı	Oran	0,99	0,95	0,99	0,99	0,99	0,99

**Göstergeye İlişkin Açıklama** : Sosyal bilimler kontenjan doluluk oranı

**Hesaplama Yöntemi** : Sosyal bilimler kontenjan doluluk oranı

**Verinin Kaynağı** : Öğrenci İşleri Daire Başkanlığı

**Sorumlu İdare** :



Performans Göstergesi	Ölçü Birimi	2022	2023 Planlanan	2023 YS Gerç. Tahmini	2024 Hedef	2025 Tahmin	2026 Tahmin
17- Yabancı dilde eğitim veren program sayısı	Sayı	23	20	23	23	23	23

**Göstergeye İlişkin Açıklama** : Yabancı dilde eğitim veren program sayısı

**Hesaplama Yöntemi** : Yabancı dilde eğitim veren program sayısı

**Verinin Kaynağı** : Öğrenci İşleri Daire Başkanlığı

**Sorumlu İdare** :

Performans Göstergesi	Ölçü Birimi	2022	2023 Planlanan	2023 YS Gerç. Tahmini	2024 Hedef	2025 Tahmin	2026 Tahmin
18- Yabancı uyruklu akademisyen sayısı	Sayı	41	40	44	44	44	44

**Göstergeye İlişkin Açıklama** : Yabancı uyruklu akademisyen sayısı

**Hesaplama Yöntemi** : Yabancı uyruklu akademisyen sayısı

**Verinin Kaynağı** : Personel Daire Başkanlığı

**Sorumlu İdare** :

Performans Göstergesi	Ölçü Birimi	2022	2023 Planlanan	2023 YS Gerç. Tahmini	2024 Hedef	2025 Tahmin	2026 Tahmin
19- Yabancı uyruklu öğrenci sayısı	Sayı	3.279	3.350	3.070	3.100	3.100	3.100

**Göstergeye İlişkin Açıklama** : Yabancı uyruklu öğrenci sayısı

**Hesaplama Yöntemi** : Yabancı uyruklu öğrenci sayısı

**Verinin Kaynağı** : Öğrenci İşleri Daire Başkanlığı

**Sorumlu İdare** :

## Alt Program Kapsamında Yürütülecek Faaliyet Maliyetleri

Faaliyetler	2023 Bütçe	2023 Harcama Haziran	2024 Bütçe	2025 Tahmin	2026 Tahmin
<b>Doktora Öğrencilerine Yönelik Burs Hizmetleri</b>	<b>0</b>	<b>1.620.410</b>	<b>0</b>	<b>0</b>	<b>0</b>
Bütçe İçi	0	1.620.410	0	0	0
Bütçe Dışı	0	0	0	0	0
<b>Doktora ve Tıpta Uzmanlık Eğitimi</b>	<b>81.777.000</b>	<b>32.062.055</b>	<b>160.378.000</b>	<b>191.452.000</b>	<b>231.841.000</b>
Bütçe İçi	81.777.000	32.062.055	160.378.000	191.452.000	231.841.000
Bütçe Dışı	0	0	0	0	0
<b>Lisans Öğrencilerine Yönelik Burs Hizmetleri</b>	<b>0</b>	<b>391.125</b>	<b>0</b>	<b>0</b>	<b>0</b>
Bütçe İçi	0	391.125	0	0	0
Bütçe Dışı	0	0	0	0	0
<b>Yabancı Uyruklu Öğrenci Programı Kapsamında Yürütülen Hizmetler</b>	<b>0</b>	<b>375.890</b>	<b>0</b>	<b>0</b>	<b>0</b>
Bütçe İçi	0	375.890	0	0	0
Bütçe Dışı	0	0	0	0	0
<b>Yükseköğretim Kurumları Bilgi ve Kültürel Kaynaklar ile Sportif Altyapının Geliştirilmesi Hizmetleri</b>	<b>8.377.000</b>	<b>4.260.836</b>	<b>22.026.000</b>	<b>25.648.000</b>	<b>30.313.000</b>
Bütçe İçi	8.377.000	4.260.836	22.026.000	25.648.000	30.313.000
Bütçe Dışı	0	0	0	0	0
<b>Yükseköğretim Kurumları Birinci Öğretim</b>	<b>1.321.200.016</b>	<b>764.246.800</b>	<b>3.235.079.389</b>	<b>3.969.332.259</b>	<b>4.856.031.000</b>
Bütçe İçi	1.256.952.000	729.246.800	3.215.091.000	3.953.742.000	4.843.031.000
Bütçe Dışı	64.248.016	35.000.000	19.988.389	15.590.259	13.000.000
<b>Yükseköğretim Kurumları İkinci Öğretim</b>	<b>13.710.000</b>	<b>2.789.116</b>	<b>14.000.000</b>	<b>15.000.000</b>	<b>16.000.000</b>
Bütçe İçi	13.710.000	2.789.116	14.000.000	15.000.000	16.000.000
Bütçe Dışı	0	0	0	0	0
<b>Yükseköğretim Kurumları Tezsiz Yüksek Lisans</b>	<b>237.000</b>	<b>304.479</b>	<b>1.500.000</b>	<b>1.750.000</b>	<b>2.000.000</b>
Bütçe İçi	237.000	304.479	1.500.000	1.750.000	2.000.000
Bütçe Dışı	0	0	0	0	0
<b>Yükseköğretim Kurumları Uluslararası Ortak Eğitim ve Öğretim Programı</b>	<b>2.500.000</b>	<b>4.500.000</b>	<b>10.000.000</b>	<b>10.000.000</b>	<b>10.000.000</b>
Bütçe İçi	0	0	0	0	0
Bütçe Dışı	2.500.000	4.500.000	10.000.000	10.000.000	10.000.000
<b>Yükseköğretim Kurumları Uzaktan Eğitim</b>	<b>2.500.000</b>	<b>928.051</b>	<b>5.000.000</b>	<b>5.500.000</b>	<b>6.000.000</b>
Bütçe İçi	2.500.000	928.051	5.000.000	5.500.000	6.000.000
Bütçe Dışı	0	0	0	0	0
<b>Yükseköğretim Kurumları Yaz Okulları</b>	<b>3.500.000</b>	<b>0</b>	<b>4.500.000</b>	<b>5.000.000</b>	<b>5.500.000</b>
Bütçe İçi	3.500.000	0	4.500.000	5.000.000	5.500.000
Bütçe Dışı	0	0	0	0	0
<b>T O P L A M</b>	<b>1.433.801.016</b>	<b>811.478.762</b>	<b>3.452.483.389</b>	<b>4.223.682.259</b>	<b>5.157.685.000</b>
Bütçe İçi	1.367.053.000	771.978.762	3.422.495.000	4.198.092.000	5.134.685.000
Bütçe Dışı	66.748.016	39.500.000	29.988.389	25.590.259	23.000.000

**Faaliyetlere İlişkin Açıklamalar:****Yükseköğretim Kurumları Birinci Öğretim**

2547 Sayılı Yükseköğretim kanununa göre, fakültelerin, meslek yüksekokulların ve enstitülerin birinci öğretim kapsamında örgün öğretim yürütülmektedir.

**Yükseköğretim Kurumları İkinci Öğretim**

3843 Sayılı Yükseköğretim Kurumlarında İkili eğitim Yapılması Hakkında Kanun ile fakültelerin ve enstitülerin bazı programlarda ikinci öğretim hizmeti yürütülmektedir.

**Yükseköğretim Kurumları Tezsiz Yüksek Lisans**

Enstitülerin hizmetleri ile 2547 Sayılı Yükseköğretim Kanununun 27. maddesine dayanılarak lisansüstü eğitim, öğretim ve sınavlar ile ilgili usul ve esasları uygulanmaktadır.

**Yükseköğretim Kurumları Uzaktan Eğitim**

Erciyes Üniversitesi Uzaktan Eğitim Merkezi tarafından 2547 Sayılı Yükseköğretim Kanununun 44.maddesinin ve 46 maddesine dayanılarak hazırlanan Uzaktan Eğitim Programı yürütülmektedir. Erciyes Üniversitesinin, uzaktan eğitim öğretim programları ile uzaktan verilebilecek derslerinin yürütülmesi kapsamında, uzaktan eğitim öğretim alanındaki tüm faaliyetlerinin etkin ve verimli bir şekilde yapılmasını temin etmek, bu alanlarda faaliyet gösteren ulusal veya uluslararası diğer birimlerle işbirliği yapmak ve bu alanlarda araştırma, geliştirme, altyapı hazırlama ve koordinasyon çalışmaları yapmaktadır.

**Yükseköğretim Kurumları Yaz Okulları**

Yaz Okulu Yönetmeliği kapsamında; ders açan ve eğitim veren birimlerin yaz okulu hizmetleri yürütülmektedir.

**Alt Program Adı:**

ÖĞRETİM ELEMANLARINA SAĞLANAN BURS VE DESTEKLER

**Gerekçe ve Açıklamalar**

Öğretim elemanlarının öğretim ve araştırma yetkinliğinin geliştirilmesine yönelik eğitimler gerçekleştirilecektir. Burs kaynakları ve fonlarının artırılmasına yönelik toplantılar düzenlenecektir ve bilimsel teşvik usul ve esaslarında nitelikli yayınlara ilişkin teşvik miktarının artırılması sağlanacaktır.

**Alt Program Hedefi:**

Alanında yetkin, araştırmacı, bilgi üreten ve aktaran akademisyenler yetiştirilmesi

**Performans Göstergeleri**

Performans Göstergesi	Ölçü Birimi	2022	2023 Planlanan	2023 YS Gerç. Tahmini	2024 Hedef	2025 Tahmin	2026 Tahmin
1- SCI, SCI-Expanded, SSCI ve AHCI kapsamındaki dergilerde öğretim elemanı başına düşen yayın sayısı	Sayı	0,15	0,2	0,15	0,18	0,18	0,18

**Göstergeye İlişkin Açıklama**

: Bu gösterge ile -SCI, SCI-Expanded, SSCI ve AHCI kapsamındaki dergilerde öğretim elemanı başına düşen yayın sayısı takip edilmektedir.

**Hesaplama Yöntemi**

: SCI, SCI-Expanded, SSCI ve AHCI kapsamındaki dergilerde öğretim elemanı başına düşen yayın sayısı

**Verinin Kaynağı**

: Bilimsel Araştırma Projeleri Birimi (BAP),Personel Daire Başkanlığı

**Sorumlu İdare**

:

Performans Göstergesi	Ölçü Birimi	2022	2023 Planlanan	2023 YS Gerç. Tahmini	2024 Hedef	2025 Tahmin	2026 Tahmin
2- Yükseköğretim Kurulu tarafından belirlenecek öncelikli alanlarda sağlanan burslardan yararlanan doktora öğrenci sayısı	Sayı	205	150	205	205	205	205

**Göstergeye İlişkin Açıklama**

: Bu gösterge ile YÖK tarafından öncelikli alanlarında sağlanan burslardan yararlanan doktora öğrenci sayısındaki artışın takibi sağlanmaktadır.

**Hesaplama Yöntemi**

: YÖK tarafından öncelikli alanlarında sağlanan burslardan yararlanan doktora öğrenci sayısı

**Verinin Kaynağı**

: Bilimsel Araştırma Projeleri Birimi Öğrenci İşleri Daire Başkanlığı

**Sorumlu İdare**

:

Performans Göstergesi	Ölçü Birimi	2022	2023 Planlanan	2023 YS Gerç. Tahmini	2024 Hedef	2025 Tahmin	2026 Tahmin
3- Yükseköğretim Kurulu tarafından sağlanan araştırma desteklerinden yararlananların sayısı	Sayı	121	230	65	70	70	70

**Göstergeye İlişkin Açıklama**

: Araştırma bursundan yararlanan öğrenci sayısı

**Hesaplama Yöntemi**

: Araştırma bursundan yararlanan öğrenci sayısı

**Verinin Kaynağı**

: Bilimsel Araştırma Projeleri Birimi (BAP)

**Sorumlu İdare**

:

Performans Göstergesi	Ölçü Birimi	2022	2023 Planlanan	2023 YS Gerç. Tahmini	2024 Hedef	2025 Tahmin	2026 Tahmin
4- Yükseköğretim Kurulu, Türkiye Bilimler Akademisi ve TÜBİTAK bilim, teşvik ve sanat ödülleri sayısı	Sayı	6	15	0	0	0	0

**Göstergeye İlişkin Açıklama**

: Araştırma bursundan yararlanan öğrenci sayısı

**Hesaplama Yöntemi**

: Araştırma bursundan yararlanan öğrenci sayısı

**Verinin Kaynağı**

: Bilimsel Araştırma Projeleri Birimi (BAP)

**Sorumlu İdare**

:

## Alt Program Kapsamında Yürütülecek Faaliyet Maliyetleri

Faaliyetler	2023 Bütçe	2023 Harcama Haziran	2024 Bütçe	2025 Tahmin	2026 Tahmin
Öğretim Üyesi Yetiştirme Programı ve Yurtdışı Destek Hizmetleri	0	4.289	0	0	0
Bütçe İçi	0	4.289	0	0	0
Bütçe Dışı	0	0	0	0	0
<b>T O P L A M</b>	0	4.289	0	0	0
Bütçe İçi	0	4.289	0	0	0
Bütçe Dışı	0	0	0	0	0

## Faaliyetlere İlişkin Açıklamalar:

## Araştırma Görevlileri Yurtdışı Araştırma Bursu Hizmetleri

YÖK bursları ile Araştırma Görevlileri Yurtdışı Araştırma Bursu Hizmetleri gerçekleştirilmektedir.

## Öğretim Üyesi Yetiştirme Programı ve Yurtdışı Destek Hizmetleri

Öğretim Üyesi Yetiştirme Programı Koordinatörlüğü tarafından öğretim üyesi yetiştirme ilişkin tüm iş ve işlemler yürütülmektedir.

## Alt Program Adı:

YÜKSEKÖĞRETİMDE ÖĞRENCİ YAŞAMI

## Gerekçe ve Açıklamalar

Kütüphane e-yayınlarına/veri tabanlarına kampüs dışından erişimin artırılması için öğrencilere yönelik mobil uygulamalar üzerinden duyurular yapılacak ve ihtiyaç duydukları e-yayınların anketler yoluyla belirlenmesi sağlanacaktır. Öğrencilere eğitim-öğretim alt yapısına ilişkin memnuniyet anketi uygulanacaktır ve uygulanacak anket sonuçlarına göre, sosyal, kültürel ve sportif faaliyetlerin planlanması sağlanacaktır. Ulusal/uluslararası öğrencilerin memnuniyet düzeyini artırmak amacıyla TÖMER'in akademik ve fiziki alt yapısının güçlendirilmesi amaçlanmaktadır. Kişisel gelişimi desteklemeye yönelik gezilerin planlanması ve her bir Öğrenci Kulüp ve Topluluğunun üniversite düzeyinde yılda en az iki faaliyet düzenlenmesi desteklenecektir.

## Alt Program Hedefi:

Yükseköğretim öğrencilerine sunulan beslenme ve barınma hizmetlerinin kalitesinin artırılması; öğrencilerin kişisel ve sosyal gelişimi desteklenerek yaşam kalitesinin yükseltilmesi

## Performans Göstergeleri

Performans Göstergesi	Ölçü Birimi	2022	2023 Planlanan	2023 YS Gerç. Tahmini	2024 Hedef	2025 Tahmin	2026 Tahmin
1- Barınma hizmetlerinden yararlanan öğrenci sayısı	Sayı	0	0	0	0	0	0

Göstergeye İlişkin Açıklama :

Hesaplama Yöntemi :

Verinin Kaynağı :

Sorumlu İdare :

Performans Göstergesi	Ölçü Birimi	2022	2023 Planlanan	2023 YS Gerç. Tahmini	2024 Hedef	2025 Tahmin	2026 Tahmin
2- Beslenme hizmetlerinden yararlanan öğrenci sayısı	Sayı	171.013	490.000	176.990	180.000	180.000	190.000

**Göstergeye İlişkin Açıklama** : Bu gösterge ile beslenme hizmetinden yararlanan öğrenci sayısının takibi amaçlanmaktadır ancak üniversitemizde beslenme hizmetinden yararlanan öğrenci sayısı değil, sadece toplam yemek sayısına ilişkin veri sağlanabilmektedir.

**Hesaplama Yöntemi** : Beslenme hizmetlerinden yararlanan öğrenci sayısı

**Verinin Kaynağı** : Sağlık Kültür Spor Daire Başkanlığı

**Sorumlu İdare** :

Performans Göstergesi	Ölçü Birimi	2022	2023 Planlanan	2023 YS Gerç. Tahmini	2024 Hedef	2025 Tahmin	2026 Tahmin
3- Öğrenci başına düşen sosyal donatı alanı	Metrekare	1,65	1,65	0	0	0	0

**Göstergeye İlişkin Açıklama** :

**Hesaplama Yöntemi** :

**Verinin Kaynağı** :

**Sorumlu İdare** :

Performans Göstergesi	Ölçü Birimi	2022	2023 Planlanan	2023 YS Gerç. Tahmini	2024 Hedef	2025 Tahmin	2026 Tahmin
4- Öğrenci kulüp ve topluluk sayısı	Sayı	150	150	159	159	159	159

**Göstergeye İlişkin Açıklama** : Öğrenci kulüp ve topluluk sayısı

**Hesaplama Yöntemi** : Öğrenci kulüp ve topluluk sayısı

**Verinin Kaynağı** : ERÜ 2023 İdare faaliyet Raporu

**Sorumlu İdare** :

Performans Göstergesi	Ölçü Birimi	2022	2023 Planlanan	2023 YS Gerç. Tahmini	2024 Hedef	2025 Tahmin	2026 Tahmin
5- Sosyal, kültürel ve sportif faaliyet sayısı	Sayı	418	75	51	60	60	60

**Göstergeye İlişkin Açıklama** : Sosyal, kültürel ve sportif faaliyet sayısı

**Hesaplama Yöntemi** : Sosyal, kültürel ve sportif faaliyet sayısı

**Verinin Kaynağı** : Sağlık kültür Spor Daire Başkanlığı

**Sorumlu İdare** :

Performans Göstergesi	Ölçü Birimi	2022	2023 Planlanan	2023 YS Gerç. Tahmini	2024 Hedef	2025 Tahmin	2026 Tahmin
7- Yükseköğretimde öğrenci başına beslenme harcaması	TL	140,68	150	29,5	35	40	50

**Göstergeye İlişkin Açıklama** : Bu gösterge ile öğrenci başına beslenme giderleri izlenmektedir.

**Hesaplama Yöntemi** : Toplam öğrenci beslenme giderleri/ toplam öğrenci sayısı

**Verinin Kaynağı** : Sağlık kültür Spor Daire Başkanlığı

**Sorumlu İdare** :

Performans Göstergesi	Ölçü Birimi	2020	2023 Planlanan	2023 YS Gerç. Tahmini	2024 Hedef	2025 Tahmin	2026 Tahmin
8- Yükseköğretimde öğrenci yaşamından memnuniyet oranı	Oran	0,09	0,9	0	0	0	0

**Göstergeye İlişkin Açıklama** :

**Hesaplama Yöntemi** :

**Verinin Kaynağı** :

**Sorumlu İdare** :

#### Alt Program Kapsamında Yürütülecek Faaliyet Maliyetleri

Faaliyetler	2023 Bütçe	2023 Harcama Haziran	2024 Bütçe	2025 Tahmin	2026 Tahmin
<b>Yükseköğretimde Beslenme Hizmetleri</b>	<b>8.263.000</b>	<b>9.465.712</b>	<b>44.324.000</b>	<b>54.528.000</b>	<b>61.812.000</b>
Bütçe İçi	8.263.000	9.465.712	44.324.000	54.528.000	61.812.000
Bütçe Dışı	0	0	0	0	0
<b>Yükseköğretimde Kültür ve Spor Hizmetleri</b>	<b>3.075.000</b>	<b>2.335.807</b>	<b>5.590.000</b>	<b>6.881.000</b>	<b>7.804.000</b>
Bütçe İçi	3.075.000	2.335.807	5.590.000	6.881.000	7.804.000
Bütçe Dışı	0	0	0	0	0
<b>Yükseköğretimde Öğrenci Yaşamına İlişkin Diğer Hizmetler</b>	<b>57.475.000</b>	<b>19.705.358</b>	<b>153.400.000</b>	<b>192.864.000</b>	<b>222.487.000</b>
Bütçe İçi	57.475.000	19.705.358	153.400.000	192.864.000	222.487.000
Bütçe Dışı	0	0	0	0	0
<b>Yükseköğretimde Sağlık Hizmetleri</b>	<b>58.000</b>	<b>9.983</b>	<b>105.000</b>	<b>129.000</b>	<b>146.000</b>
Bütçe İçi	58.000	9.983	105.000	129.000	146.000
Bütçe Dışı	0	0	0	0	0
<b>T O P L A M</b>	<b>68.871.000</b>	<b>31.516.860</b>	<b>203.419.000</b>	<b>254.402.000</b>	<b>292.249.000</b>
Bütçe İçi	68.871.000	31.516.860	203.419.000	254.402.000	292.249.000
Bütçe Dışı	0	0	0	0	0

**Faaliyetlere İlişkin Açıklamalar:**

**Yükseköğretimde Beslenme Hizmetleri**

Erciyes Üniversitesi Sağlık Kültür ve Spor Daire Başkanlığı Öğrenci Yemek Hizmetleri Yönergesi kapsamında; öğrenci beslenme hizmetleri yürütülmektedir.

**Yükseköğretimde Kültür ve Spor Hizmetleri**

Sağlık Kültür ve Spor Daire Başkanlığının kültür ve spor hizmetleri yürütülmektedir.

**Yükseköğretimde Öğrenci Yaşamına İlişkin Diğer Hizmetler**

ERÜ kampüsü içindeki sosyal yaşam alanları ve spor alanları ile öğrencilere hizmet verilmektedir. Ayrıca Erciyes Üniversitesi Öğrenci Kulüp Veya Toplulukları Kurulma Ve Çalışma Yönergesi ile de öğrencilerin sosyal faaliyetleri desteklenmektedir.

**Yükseköğretimde Sağlık Hizmetleri**

Öğrencilere Sağlık hizmetleri, Sağlık Uygulama ve Araştırma merkezi tarafından verilmektedir.

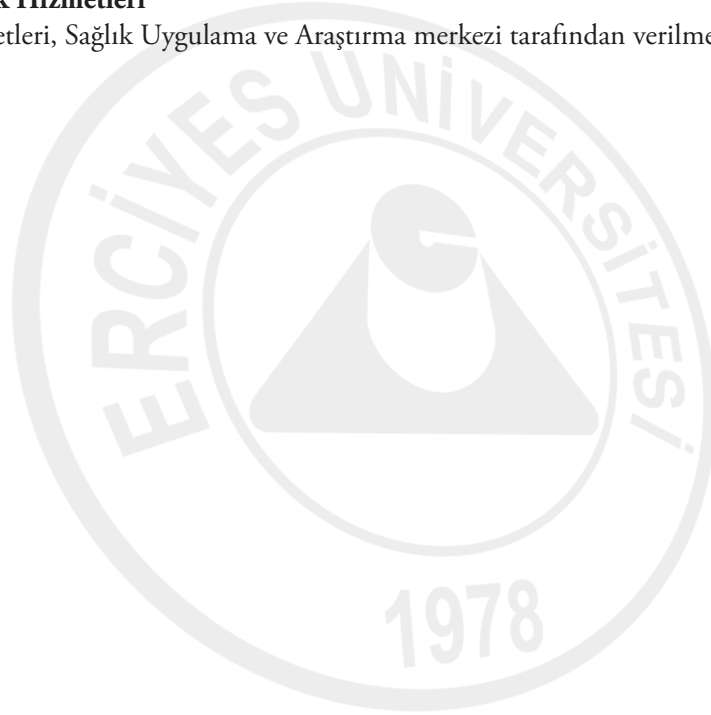



**D. İDARE KAYNAK İHTİYAÇ TABLOLARI****FAALİYET MALİYETLERİ TABLOSU**

<b>İdare Adı</b>	ERCİYES ÜNİVERSİTESİ
<b>Program Adı</b>	ARAŞTIRMA, GELİŞTİRME VE YENİLİK
<b>Alt Program Adı</b>	ARAŞTIRMA ALTYAPILARI
<b>Alt Program Hedefi</b>	Ülkemizin bilgi birikiminin artırılmasına ve teknolojik gelişimine katkıda bulunmak üzere yükseköğretim kurumlarında araştırma altyapılarının kurulması ve kapasitelerinin güçlendirilmesi
<b>Faaliyet Adı</b>	Yükseköğretim Kurumları Araştırma Altyapısı Kurulması ve Geliştirilmesi
<b>Açıklama</b>	Kırım-Kongo Kanamalı Ateş Aşısı-GMP Laboratuvarı araştırma altyapısı kurulması ve geliştirilmesi yapılacaktır.

EKONOMİK KOD	2023 Bütçe	2023 Harcama (Haziran)	2024 Bütçe	2025 Tahmin	2026 Tahmin
Personel Giderleri					
Sosyal Güvenlik Kurumuna Devlet Primi Giderleri					
Mal ve Hizmet Alım Giderleri					
Faiz Giderleri					
Cari Transferler					
Sermaye Giderleri	69,925,000	69,925,000	50,000,000	61,481,000	69,598,000
Sermaye Transferleri					
Borç Verme					
<b>BÜTÇE İÇİ TOPLAM KAYNAK</b>	69,925,000	69,925,000	50,000,000	61,481,000	69,598,000
Döner Sermaye					
Özel Hesap					
Diğer Bütçe Dışı Kaynak					
<b>BÜTÇE DIŞI TOPLAM KAYNAK</b>					
<b>FAALİYET MALİYETİ TOPLAMI</b>	69,925,000	69,925,000	50,000,000	61,481,000	69,598,000

<b>İdare Adı</b>	ERCİYES ÜNİVERSİTESİ
<b>Program Adı</b>	ARAŞTIRMA, GELİŞTİRME VE YENİLİK
<b>Alt Program Adı</b>	YÜKSEKÖĞRETİMDE BİLİMSEL ARAŞTIRMA VE GELİŞTİRME
<b>Alt Program Hedefi</b>	Yükseköğretim kurumlarında inovasyon amaçlı bilimsel çalışmaların artırılması
<b>Faaliyet Adı</b>	Yükseköğretim Kurumlarının Bilimsel Araştırma Projeleri
<b>Açıklama</b>	Bilimsel Araştırma Projeleri Koordinasyon Birimi ve Araştırma Merkezlerinin çalışmaları stratejik amaçlar kapsamında yürütülecektir.

EKONOMİK KOD	2023 Bütçe	2023 Harcama (Haziran)	2024 Bütçe	2025 Tahmin	2026 Tahmin
Personel Giderleri		104,084			
Sosyal Güvenlik Kurumuna Devlet Primi Giderleri		21,337			
Mal ve Hizmet Alım Giderleri	19,042,000	14,035,817	34,608,000	42,602,000	48,301,000
Faiz Giderleri					
Cari Transferler					
Sermaye Giderleri	6,075,000	18,290,000	10,652,000	13,179,000	15,053,000
Sermaye Transferleri					
Borç Verme					
<b>BÜTÇE İÇİ TOPLAM KAYNAK</b>	<b>25,117,000</b>	<b>32,451,239</b>	<b>45,260,000</b>	<b>55,781,000</b>	<b>63,354,000</b>
Döner Sermaye					
Özel Hesap					
Diğer Bütçe Dışı Kaynak					
<b>BÜTÇE DIŞI TOPLAM KAYNAK</b>					
<b>FAALİYET MALİYETİ TOPLAMI</b>	<b>25,117,000</b>	<b>32,451,239</b>	<b>45,260,000</b>	<b>55,781,000</b>	<b>63,354,000</b>

<b>İdare Adı</b>	ERCİYES ÜNİVERSİTESİ
<b>Program Adı</b>	HAYAT BOYU ÖĞRENME
<b>Alt Program Adı</b>	YÜKSEKÖĞRETİM KURUMLARI SÜREKLİ EĞİTİM FAALİYETLERİ
<b>Alt Program Hedefi</b>	Toplumun tüm kesimlerine ihtiyaç duyduğu alanlarda eğitimler verilmesi, kamu kurum ve kuruluşları, özel sektör ve uluslararası kuruluşlarla işbirliğinin gelişmesine katkıda bulunulması
<b>Faaliyet Adı</b>	Toplum Hizmetine Sunulan Eğitim Programları, Kurs ve Seminerler

**Açıklama**

EKONOMİK KOD	2023 Bütçe	2023 Harcama (Haziran)	2024 Bütçe	2025 Tahmin	2026 Tahmin
Personel Giderleri					
Sosyal Güvenlik Kurumuna Devlet Primi Giderleri					
Mal ve Hizmet Alım Giderleri					
Faiz Giderleri					
Cari Transferler					
Sermaye Giderleri					
Sermaye Transferleri					
Borç Verme					
<b>BÜTÇE İÇİ TOPLAM KAYNAK</b>					
Döner Sermaye					
Özel Hesap	9,172,000	5,500,000	10,090,000	11,000,000	12,000,000
Diğer Bütçe Dışı Kaynak					
<b>BÜTÇE DIŞI TOPLAM KAYNAK</b>	9,172,000	5,500,000	10,090,000	11,000,000	12,000,000
<b>FAALİYET MALİYETİ TOPLAMI</b>	9,172,000	5,500,000	10,090,000	11,000,000	12,000,000

<b>İdare Adı</b>	ERCIYES ÜNİVERSİTESİ
<b>Program Adı</b>	TEDAVİ EDİCİ SAĞLIK
<b>Alt Program Adı</b>	TEDAVİ HİZMETLERİ
<b>Alt Program Hedefi</b>	Tedavi edici sağlık hizmetinin erişilebilir ve etkili olarak sunulmasının sağlanması
<b>Faaliyet Adı</b>	Ağız ve Diş Sağlığı Hizmetleri
<b>Açıklama</b>	Diş Hekimliği Fakültesi ve Diş Hekimliği Uygulama ve Araştırma Merkezi faaliyetleri ile topluma ağız ve diş sağlığı hizmeti vermektedir.

EKONOMİK KOD	2023 Bütçe	2023 Harcama (Haziran)	2024 Bütçe	2025 Tahmin	2026 Tahmin
Personel Giderleri					
Sosyal Güvenlik Kurumuna Devlet Primi Giderleri					
Mal ve Hizmet Alım Giderleri					
Faiz Giderleri					
Cari Transferler	1,546,000		3,195,000	3,933,000	4,459,000
Sermaye Giderleri					
Sermaye Transferleri					
Borç Verme					
<b>BÜTÇE İÇİ TOPLAM KAYNAK</b>	<b>1,546,000</b>		<b>3,195,000</b>	<b>3,933,000</b>	<b>4,459,000</b>
Döner Sermaye					
Özel Hesap					
Diğer Bütçe Dışı Kaynak					
<b>BÜTÇE DIŞI TOPLAM KAYNAK</b>					
<b>FAALİYET MALİYETİ TOPLAMI</b>	<b>1,546,000</b>		<b>3,195,000</b>	<b>3,933,000</b>	<b>4,459,000</b>

<b>İdare Adı</b>	ERCIYES ÜNİVERSİTESİ
<b>Program Adı</b>	TEDAVİ EDİCİ SAĞLIK
<b>Alt Program Adı</b>	TEDAVİ HİZMETLERİ
<b>Alt Program Hedefi</b>	Tedavi edici sağlık hizmetinin erişilebilir ve etkili olarak sunulmasının sağlanması
<b>Faaliyet Adı</b>	Dış Hekimliği Hastanesi Tarafından Yapılacak Taban Ödeme

**Açıklama**

EKONOMİK KOD	2023 Bütçe	2023 Harcama (Haziran)	2024 Bütçe	2025 Tahmin	2026 Tahmin
Personel Giderleri					
Sosyal Güvenlik Kurumuna Devlet Primi Giderleri					
Mal ve Hizmet Alım Giderleri					
Faiz Giderleri					
Cari Transferler		15,107,000	61,009,000	74,791,000	85,037,000
Sermaye Giderleri					
Sermaye Transferleri					
Borç Verme					
<b>BÜTÇE İÇİ TOPLAM KAYNAK</b>		15,107,000	61,009,000	74,791,000	85,037,000
Döner Sermaye					
Özel Hesap					
Diğer Bütçe Dışı Kaynak					
<b>BÜTÇE DIŞI TOPLAM KAYNAK</b>					
<b>FAALİYET MALİYETİ TOPLAMI</b>		15,107,000	61,009,000	74,791,000	85,037,000

<b>İdare Adı</b>	ERCIYES ÜNİVERSİTESİ
<b>Program Adı</b>	TEDAVİ EDİCİ SAĞLIK
<b>Alt Program Adı</b>	TEDAVİ HİZMETLERİ
<b>Alt Program Hedefi</b>	Tedavi edici sağlık hizmetinin erişilebilir ve etkili olarak sunulmasının sağlanması
<b>Faaliyet Adı</b>	Tıp Fakültesi Hastanesi Tarafından Yapılacak Taban Ödeme

**Açıklama**

EKONOMİK KOD	2023 Bütçe	2023 Harcama (Haziran)	2024 Bütçe	2025 Tahmin	2026 Tahmin
Personel Giderleri					
Sosyal Güvenlik Kurumuna Devlet Primi Giderleri					
Mal ve Hizmet Alım Giderleri					
Faiz Giderleri					
Cari Transferler			369,712,000	453,230,000	515,323,000
Sermaye Giderleri					
Sermaye Transferleri					
Borç Verme					
<b>BÜTÇE İÇİ TOPLAM KAYNAK</b>			369,712,000	453,230,000	515,323,000
Döner Sermaye					
Özel Hesap					
Diğer Bütçe Dışı Kaynak					
<b>BÜTÇE DIŞI TOPLAM KAYNAK</b>					

**İdare Adı** ERCİYES ÜNİVERSİTESİ

**Program Adı** TEDAVİ EDİCİ SAĞLIK

**Alt Program Adı** TEDAVİ HİZMETLERİ

**Alt Program Hedefi** Üniversite Genel Hastane Hizmetleri

**Faaliyet Adı** Tıp Fakültesi Hastanesi Tarafından Yapılacak Taban Ödeme

**Açıklama**

Genel hastane hizmetlerini (Sağlık Uygulama ve Araştırma Merkezi) ile yürütülmektedir. Sağlık turizmi hasta sayısının artırılmasına yönelik tanıtım çalışmaları yapılacaktır. Sağlık turizmi ile ilgili işbirlikleri(protokol sayısı)artırılacaktır.

EKONOMİK KOD	2023 Bütçe	2023 Harcama (Haziran)	2024 Bütçe	2025 Tahmin	2026 Tahmin
Personel Giderleri	199,155,000	130,454,092	412,216,000	511,780,000	589,507,000
Sosyal Güvenlik Kurumuna Devlet Primi Giderleri	33,263,000	23,932,745	60,670,000	75,355,000	86,791,000
Mal ve Hizmet Alım Giderleri	1,920,000	562,055	3,491,000	4,296,000	4,872,000
Faiz Giderleri					
Cari Transferler	13,005,000	6,000,000	25,442,000	31,319,000	35,511,000
Sermaye Giderleri	85,000,000	21,249,267	220,000,000	270,813,000	307,052,000
Sermaye Transferleri					
Borç Verme					
<b>BÜTÇE İÇİ TOPLAM KAYNAK</b>	<b>332,343,000</b>	<b>182,198,159</b>	<b>721,819,000</b>	<b>893,563,000</b>	<b>1,023,733,000</b>
Döner Sermaye	1,650,000,000	700,000,000	2,650,000,000	3,842,000,000	4,500,000,000
Özel Hesap					
Diğer Bütçe Dışı Kaynak					
<b>BÜTÇE DIŞI TOPLAM KAYNAK</b>	<b>1,650,000,000</b>	<b>700,000,000</b>	<b>2,650,000,000</b>	<b>3,842,000,000</b>	<b>4,500,000,000</b>
<b>FAALİYET MALİYETİ TOPLAMI</b>	<b>1,982,343,000</b>	<b>882,198,159</b>	<b>3,371,819,000</b>	<b>4,735,563,000</b>	<b>5,523,733,000</b>

<b>İdare Adı</b>	ERCIYES ÜNİVERSİTESİ
<b>Program Adı</b>	YÜKSEKÖĞRETİM
<b>Alt Program Adı</b>	ÖN LİSANS EĞİTİMİ, LİSANS EĞİTİMİ VE LİSANSÜSTÜ EĞİTİM
<b>Alt Program Hedefi</b>	Mesleki yeterlilik sahibi ve gelişime açık mezunlar yetiştirilmesi
<b>Faaliyet Adı</b>	Doktora ve Tıpta Uzmanlık Eğitimi
<b>Açıklama</b>	Enstitüler tarafından doktora ve tıpta uzmanlık eğitimi süreçleri yürütülmektedir.

EKONOMİK KOD	2023 Bütçe	2023 Harcama (Haziran)	2024 Bütçe	2025 Tahmin	2026 Tahmin
Personel Giderleri	76,434,000	30,801,685	199,300,000	247,316,000	284,913,000
Sosyal Güvenlik Kurumuna Devlet Primi Giderleri	4,787,000	1,169,841	9,950,000	12,347,000	14,224,000
Mal ve Hizmet Alım Giderleri	556,000	90,529	1,008,000	1,252,000	1,420,000
Faiz Giderleri					
Cari Transferler					
Sermaye Giderleri					
Sermaye Transferleri					
Borç Verme					
<b>BÜTÇE İÇİ TOPLAM KAYNAK</b>	<b>81,777,000</b>	<b>32,062,055</b>	<b>210,258,000</b>	<b>260,915,000</b>	<b>300,557,000</b>
Döner Sermaye					
Özel Hesap					
Diğer Bütçe Dışı Kaynak					
<b>BÜTÇE DIŞI TOPLAM KAYNAK</b>					
<b>FAALİYET MALİYETİ TOPLAMI</b>	<b>81,777,000</b>	<b>32,062,055</b>	<b>210,258,000</b>	<b>260,915,000</b>	<b>300,557,000</b>



<b>İdare Adı</b>	ERCİYES ÜNİVERSİTESİ
<b>Program Adı</b>	YÜKSEKÖĞRETİM
<b>Alt Program Adı</b>	ÖN LİSANS EĞİTİMİ, LİSANS EĞİTİMİ VE LİSANSÜSTÜ EĞİTİM
<b>Alt Program Hedefi</b>	Mesleki yeterlilik sahibi ve gelişime açık mezunlar yetiştirilmesi
<b>Faaliyet Adı</b>	Yükseköğretim Kurumları Bilgi ve Kültürel Kaynaklar ile Sportif Altyapının Geliştirilmesi Hizmetleri
<b>Açıklama</b>	

EKONOMİK KOD	2023 Bütçe	2023 Harcama (Haziran)	2024 Bütçe	2025 Tahmin	2026 Tahmin
Personel Giderleri	2,852,000	1,600,094	8,772,000	10,885,000	12,539,000
Sosyal Güvenlik Kurumuna Devlet Primi Giderleri	451,000	274,278	938,000	1,164,000	1,341,000
Mal ve Hizmet Alım Giderleri	74,000	2,466	135,000	169,000	192,000
Faiz Giderleri					
Cari Transferler					
Sermaye Giderleri	5,000,000	2,383,999	13,500,000	15,000,000	17,000,000
Sermaye Transferleri					
Borç Verme					
<b>BÜTÇE İÇİ TOPLAM KAYNAK</b>	<b>8,377,000</b>	<b>4,260,836</b>	<b>23,345,000</b>	<b>27,218,000</b>	<b>31,072,000</b>
Döner Sermaye					
Özel Hesap					
Diğer Bütçe Dışı Kaynak					
<b>BÜTÇE DIŞI TOPLAM KAYNAK</b>					
<b>FAALİYET MALİYETİ TOPLAMI</b>	<b>8,377,000</b>	<b>4,260,836</b>	<b>23,345,000</b>	<b>27,218,000</b>	<b>31,072,000</b>

<b>İdare Adı</b>	ERCIYES ÜNİVERSİTESİ
<b>Program Adı</b>	YÜKSEKÖĞRETİM
<b>Alt Program Adı</b>	ÖN LİSANS EĞİTİMİ, LİSANS EĞİTİMİ VE LİSANSÜSTÜ EĞİTİM
<b>Alt Program Hedefi</b>	Mesleki yeterlilik sahibi ve gelişime açık mezunlar yetiştirilmesi
<b>Faaliyet Adı</b>	Yükseköğretim Kurumları Birinci Öğretim
<b>Açıklama</b>	2547 Sayılı Yükseköğretim kanununa göre, fakültelerin, meslek yüksekokulların ve enstitülerin birinci öğretim kapsamında örgün öğretim yürütülmektedir.

EKONOMİK KOD	2023 Bütçe	2023 Harcama (Haziran)	2024 Bütçe	2025 Tahmin	2026 Tahmin
Personel Giderleri	833,667,000	505,842,930	2,418,698,000	3,006,676,000	3,462,651,000
Sosyal Güvenlik Kurumuna Devlet Primi Giderleri	121,326,000	74,232,108	272,899,000	339,616,000	390,974,000
Mal ve Hizmet Alım Giderleri	203,659,000	128,427,864	379,344,000	466,982,000	529,476,000
Faiz Giderleri					
Cari Transferler		86,769			
Sermaye Giderleri	98,300,000	20,657,129	146,872,000	182,490,000	206,390,000
Sermaye Transferleri					
Borç Verme					
<b>BÜTÇE İÇİ TOPLAM KAYNAK</b>	<b>1,256,952,000</b>	<b>729,246,800</b>	<b>3,217,813,000</b>	<b>3,995,764,000</b>	<b>4,589,491,000</b>
Döner Sermaye					
Özel Hesap	64,248,016	35,000,000	19,988,389	15,590,259	13,000,000
Diğer Bütçe Dışı Kaynak					
<b>BÜTÇE DIŞI TOPLAM KAYNAK</b>	<b>64,248,016</b>	<b>35,000,000</b>	<b>19,988,389</b>	<b>15,590,259</b>	<b>13,000,000</b>
<b>FAALİYET MALİYETİ TOPLAMI</b>	<b>1,321,200,016</b>	<b>764,246,800</b>	<b>3,237,801,389</b>	<b>4,011,354,259</b>	<b>4,602,491,000</b>

<b>İdare Adı</b>	ERCİYES ÜNİVERSİTESİ
<b>Program Adı</b>	YÜKSEKÖĞRETİM
<b>Alt Program Adı</b>	ÖN LİSANS EĞİTİMİ, LİSANS EĞİTİMİ VE LİSANSÜSTÜ EĞİTİM
<b>Alt Program Hedefi</b>	Mesleki yeterlilik sahibi ve gelişime açık mezunlar yetiştirilmesi
<b>Faaliyet Adı</b>	Yükseköğretim Kurumları İkinci Öğretim
<b>Açıklama</b>	3843 Sayılı Yükseköğretim Kurumlarında İkili eğitim Yapılması Hakkında Kanun ile fakültelerin ve enstitülerin bazı programlarda ikinci öğretim hizmeti yürütülmektedir.

EKONOMİK KOD	2023 Bütçe	2023 Harcama (Haziran)	2024 Bütçe	2025 Tahmin	2026 Tahmin
Personel Giderleri	9,597,000	2,763,510	9,450,000	11,632,000	13,190,000
Sosyal Güvenlik Kurumuna Devlet Primi Giderleri					
Mal ve Hizmet Alım Giderleri	4,113,000	25,606	4,050,000	4,985,000	5,653,000
Faiz Giderleri					
Cari Transferler					
Sermaye Giderleri					
Sermaye Transferleri					
Borç Verme					
<b>BÜTÇE İÇİ TOPLAM KAYNAK</b>	<b>13,710,000</b>	<b>2,789,116</b>	<b>13,500,000</b>	<b>16,617,000</b>	<b>18,843,000</b>
Döner Sermaye					
Özel Hesap					
Diğer Bütçe Dışı Kaynak					
<b>BÜTÇE DIŞI TOPLAM KAYNAK</b>					
<b>FAALİYET MALİYETİ TOPLAMI</b>	<b>13,710,000</b>	<b>2,789,116</b>	<b>14,000,000</b>	<b>15,000,000</b>	<b>16,000,000</b>

<b>İdare Adı</b>	ERCIYES ÜNİVERSİTESİ
<b>Program Adı</b>	YÜKSEKÖĞRETİM
<b>Alt Program Adı</b>	ÖN LİSANS EĞİTİMİ, LİSANS EĞİTİMİ VE LİSANSÜSTÜ EĞİTİM
<b>Alt Program Hedefi</b>	Mesleki yeterlilik sahibi ve gelişime açık mezunlar yetiştirilmesi
<b>Faaliyet Adı</b>	Yükseköğretim Kurumları Tezsiz Yüksek Lisans
<b>Açıklama</b>	Enstitülerin hizmetleri ile 2547 Sayılı Yükseköğretim Kanununun 27. maddesine dayanılarak lisansüstü eğitim, öğretim ve sınavlar ile ilgili usul ve esasları uygulanmaktadır.

EKONOMİK KOD	2023 Bütçe	2023 Harcama (Haziran)	2024 Bütçe	2025 Tahmin	2026 Tahmin
Personel Giderleri	192,000	304,479	294,000	362,000	411,000
Sosyal Güvenlik Kurumuna Devlet Primi Giderleri					
Mal ve Hizmet Alım Giderleri	45,000		126,000	155,000	176,000
Faiz Giderleri					
Cari Transferler					
Sermaye Giderleri					
Sermaye Transferleri					
Borç Verme					
<b>BÜTÇE İÇİ TOPLAM KAYNAK</b>	<b>237,000</b>	<b>304,479</b>	<b>420,000</b>	<b>517,000</b>	<b>587,000</b>
Döner Sermaye					
Özel Hesap					
Diğer Bütçe Dışı Kaynak					
<b>BÜTÇE DIŞI TOPLAM KAYNAK</b>					
<b>FAALİYET MALİYETİ TOPLAMI</b>	<b>237,000</b>	<b>304,479</b>	<b>420,000</b>	<b>517,000</b>	<b>587,000</b>

<b>İdare Adı</b>	ERCİYES ÜNİVERSİTESİ
<b>Program Adı</b>	YÜKSEKÖĞRETİM
<b>Alt Program Adı</b>	ÖN LİSANS EĞİTİMİ, LİSANS EĞİTİMİ VE LİSANSÜSTÜ EĞİTİM
<b>Alt Program Hedefi</b>	Mesleki yeterlilik sahibi ve gelişime açık mezunlar yetiştirilmesi
<b>Faaliyet Adı</b>	Yükseköğretim Kurumları Uluslararası Ortak Eğitim ve Öğretim Programı
<b>Açıklama</b>	

EKONOMİK KOD	2023 Bütçe	2023 Harcama (Haziran)	2024 Bütçe	2025 Tahmin	2026 Tahmin
Personel Giderleri					
Sosyal Güvenlik Kurumuna Devlet Primi Giderleri					
Mal ve Hizmet Alım Giderleri					
Faiz Giderleri					
Cari Transferler					
Sermaye Giderleri					
Sermaye Transferleri					
Borç Verme					
<b>BÜTÇE İÇİ TOPLAM KAYNAK</b>					
Döner Sermaye					
Özel Hesap	2,500,000	4,500,000	10,000,000	10,000,000	10,000,000
Diğer Bütçe Dışı Kaynak					
<b>BÜTÇE DIŞI TOPLAM KAYNAK</b>	2,500,000	4,500,000	10,000,000	10,000,000	10,000,000
<b>FAALİYET MALİYETİ TOPLAMI</b>	2,500,000	4,500,000	10,000,000	10,000,000	10,000,000

<b>İdare Adı</b>	ERCİYES ÜNİVERSİTESİ
<b>Program Adı</b>	YÜKSEKÖĞRETİM

**Alt Program Adı** ÖN LİSANS EĞİTİMİ, LİSANS EĞİTİMİ VE LİSANSÜSTÜ EĞİTİM

**Alt Program Hedefi** Mesleki yeterlilik sahibi ve gelişime açık mezunlar yetiştirilmesi

**Faaliyet Adı** Yükseköğretim Kurumları Uzaktan Eğitim

**Açıklama**

Erciyes Üniversitesi Uzaktan Eğitim Merkezi tarafından 2547 Sayılı Yükseköğretim Kanununun 44.maddesinin ve 46 maddesine dayanılarak hazırlanan Uzaktan Eğitim Programı yürütülmektedir. Erciyes Üniversitesinin, uzaktan eğitim öğretim programları ile uzaktan verilebilecek derslerinin yürütülmesi kapsamında, uzaktan eğitim öğretim alanındaki tüm faaliyetlerinin etkin ve verimli bir şekilde yapılmasını temin etmek, bu alanlarda faaliyet gösteren ulusal veya uluslararası diğer birimlerle işbirliği yapmak ve bu alanlarda araştırma, geliştirme, altyapı hazırlama ve koordinasyon çalışmaları yapmaktadır.

EKONOMİK KOD	2023 Bütçe	2023 Harcama (Haziran)	2024 Bütçe	2025 Tahmin	2026 Tahmin
Personel Giderleri	1,750,000	928,051	3,150,000	3,878,000	4,397,000
Sosyal Güvenlik Kurumuna Devlet Primi Giderleri					
Mal ve Hizmet Alım Giderleri	750,000		1,350,000	1,661,000	1,883,000
Faiz Giderleri					
Cari Transferler					
Sermaye Giderleri					
Sermaye Transferleri					
Borç Verme					
<b>BÜTÇE İÇİ TOPLAM KAYNAK</b>	<b>2,500,000</b>	<b>928,051</b>	<b>4,500,000</b>	<b>5,539,000</b>	<b>6,280,000</b>
Döner Sermaye					
Özel Hesap					
Diğer Bütçe Dışı Kaynak					
<b>BÜTÇE DIŞI TOPLAM KAYNAK</b>					
<b>FAALİYET MALİYETİ TOPLAMI</b>	<b>2,500,000</b>	<b>928,051</b>	<b>4,500,000</b>	<b>5,539,000</b>	<b>6,280,000</b>

<b>İdare Adı</b>	ERCIYES ÜNİVERSİTESİ
<b>Program Adı</b>	YÜKSEKÖĞRETİM
<b>Alt Program Adı</b>	ÖN LİSANS EĞİTİMİ, LİSANS EĞİTİMİ VE LİSANSÜSTÜ EĞİTİM
<b>Alt Program Hedefi</b>	Mesleki yeterlilik sahibi ve gelişime açık mezunlar yetiştirilmesi
<b>Faaliyet Adı</b>	Yükseköğretim Kurumları Yaz Okulları
<b>Açıklama</b>	Yaz Okulu Yönetmeliği kapsamında; ders açan ve eğitim veren birimlerin yaz okulu hizmetleri yürütülmektedir.

EKONOMİK KOD	2023 Bütçe	2023 Harcama (Haziran)	2024 Bütçe	2025 Tahmin	2026 Tahmin
Personel Giderleri	2,450,000		1,400,000	1,724,000	1,953,000
Sosyal Güvenlik Kurumuna Devlet Primi Giderleri					
Mal ve Hizmet Alım Giderleri	1,050,000		600,000	739,000	837,000
Faiz Giderleri					
Cari Transferler					
Sermaye Giderleri					
Sermaye Transferleri					
Borç Verme					
<b>BÜTÇE İÇİ TOPLAM KAYNAK</b>	<b>3,500,000</b>		<b>2,000,000</b>	<b>2,463,000</b>	<b>2,790,000</b>
Döner Sermaye					
Özel Hesap					
Diğer Bütçe Dışı Kaynak					
<b>BÜTÇE DIŞI TOPLAM KAYNAK</b>					
<b>FAALİYET MALİYETİ TOPLAMI</b>	<b>3,500,000</b>		<b>2,000,000</b>	<b>2,463,000</b>	<b>2,790,000</b>

<b>İdare Adı</b>	ERCİYES ÜNİVERSİTESİ
<b>Program Adı</b>	YÜKSEKÖĞRETİM
<b>Alt Program Adı</b>	YÜKSEKÖĞRETİMDE ÖĞRENCİ YAŞAMI
<b>Alt Program Hedefi</b>	Yükseköğretim öğrencilerine sunulan beslenme ve barınma hizmetlerinin kalitesinin artırılması; öğrencilerin kişisel ve sosyal gelişimi desteklenerek yaşam kalitesinin yükseltilmesi
<b>Faaliyet Adı</b>	Yükseköğretimde Beslenme Hizmetleri
<b>Açıklama</b>	Erciyes Üniversitesi Sağlık Kültür ve Spor Daire Başkanlığı Öğrenci Yemek Hizmetleri Yönergesi kapsamında; öğrenci beslenme hizmetleri yürütülmektedir.

EKONOMİK KOD	2022 Bütçe	2022 Harcama (Haziran)	2023 Bütçe	2024 Tahmin	2025 Tahmin
Personel Giderleri					
Sosyal Güvenlik Kurumuna Devlet Primi Giderleri					
Mal ve Hizmet Alım Giderleri	8,263,000	9,465,712	44,324,000	54,528,000	61,812,000
Faiz Giderleri					
Cari Transferler					
Sermaye Giderleri					
Sermaye Transferleri					
Borç Verme					
<b>BÜTÇE İÇİ TOPLAM KAYNAK</b>	<b>8,263,000</b>	<b>9,465,712</b>	<b>44,324,000</b>	<b>54,528,000</b>	<b>61,812,000</b>
Döner Sermaye					
Özel Hesap					
Diğer Bütçe Dışı Kaynak					
<b>BÜTÇE DIŞI TOPLAM KAYNAK</b>					
<b>FAALİYET MALİYETİ TOPLAMI</b>	<b>8,263,000</b>	<b>9,465,712</b>	<b>44,324,000</b>	<b>54,528,000</b>	<b>61,812,000</b>



<b>İdare Adı</b>	ERCIYES ÜNİVERSİTESİ
<b>Program Adı</b>	YÜKSEKÖĞRETİM
<b>Alt Program Adı</b>	YÜKSEKÖĞRETİMDE ÖĞRENCİ YAŞAMI
<b>Alt Program Hedefi</b>	Yükseköğretim öğrencilerine sunulan beslenme ve barınma hizmetlerinin kalitesinin artırılması; öğrencilerin kişisel ve sosyal gelişimi desteklenerek yaşam kalitesinin yükseltilmesi
<b>Faaliyet Adı</b>	Yükseköğretimde Kültür ve Spor Hizmetleri
<b>Açıklama</b>	Sağlık Kültür ve Spor Daire Başkanlığının kültür ve spor hizmetleri yürütülmektedir.

EKONOMİK KOD	2022 Bütçe	2022 Harcama (Haziran)	2023 Bütçe	2024 Tahmin	2025 Tahmin
Personel Giderleri					
Sosyal Güvenlik Kurumuna Devlet Primi Giderleri					
Mal ve Hizmet Alım Giderleri	3,075,000	2,335,807	5,590,000	6,881,000	7,804,000
Faiz Giderleri					
Cari Transferler					
Sermaye Giderleri					
Sermaye Transferleri					
Borç Verme					
<b>BÜTÇE İÇİ TOPLAM KAYNAK</b>	<b>3,075,000</b>	<b>2,335,807</b>	<b>5,590,000</b>	<b>6,881,000</b>	<b>7,804,000</b>
Döner Sermaye					
Özel Hesap					
Diğer Bütçe Dışı Kaynak					
<b>BÜTÇE DIŞI TOPLAM KAYNAK</b>					
<b>FAALİYET MALİYETİ TOPLAMI</b>	<b>3,075,000</b>	<b>2,335,807</b>	<b>5,590,000</b>	<b>6,881,000</b>	<b>7,804,000</b>

<b>İdare Adı</b>	ERCIYES ÜNİVERSİTESİ
<b>Program Adı</b>	YÜKSEKÖĞRETİM
<b>Alt Program Adı</b>	YÜKSEKÖĞRETİMDE ÖĞRENCİ YAŞAMI
<b>Alt Program Hedefi</b>	Yükseköğretim öğrencilerine sunulan beslenme ve barınma hizmetlerinin kalitesinin artırılması; öğrencilerin kişisel ve sosyal gelişimi desteklenerek yaşam kalitesinin yükseltilmesi
<b>Faaliyet Adı</b>	Yükseköğretimde Öğrenci Yaşamına İlişkin Diğer Hizmetler
<b>Açıklama</b>	ERÜ kampüsü içindeki sosyal yaşam alanları ve spor alanları ile öğrencilere hizmet verilmektedir. Ayrıca Erciyes Üniversitesi Öğrenci Kulüp Veya Toplulukları Kurulma Ve Çalışma Yönergesi ile de öğrencilerin sosyal faaliyetleri desteklenmektedir.

EKONOMİK KOD	2022 Bütçe	2022 Harcama (Haziran)	2023 Bütçe	2024 Tahmin	2025 Tahmin
Personel Giderleri	42,405,000	15,537,988	118,646,000	149,166,000	172,383,000
Sosyal Güvenlik Kurumuna Devlet Primi Giderleri	13,328,000	3,281,019	31,589,000	39,803,000	45,687,000
Mal ve Hizmet Alım Giderleri	1,742,000	886,351	3,165,000	3,895,000	4,417,000
Faiz Giderleri					
Cari Transferler					
Sermaye Giderleri					
Sermaye Transferleri					
Borç Verme					
<b>BÜTÇE İÇİ TOPLAM KAYNAK</b>	<b>57,475,000</b>	<b>19,705,358</b>	<b>153,400,000</b>	<b>192,864,000</b>	<b>222,487,000</b>
Döner Sermaye					
Özel Hesap					
Diğer Bütçe Dışı Kaynak					
<b>BÜTÇE DIŞI TOPLAM KAYNAK</b>					
<b>FAALİYET MALİYETİ TOPLAMI</b>	<b>57,475,000</b>	<b>19,705,358</b>	<b>153,400,000</b>	<b>192,864,000</b>	<b>222,487,000</b>

<b>İdare Adı</b>	ERCIYES ÜNİVERSİTESİ
<b>Program Adı</b>	YÜKSEKÖĞRETİM
<b>Alt Program Adı</b>	YÜKSEKÖĞRETİMDE ÖĞRENCİ YAŞAMI
<b>Alt Program Hedefi</b>	Yükseköğretim öğrencilerine sunulan beslenme ve barınma hizmetlerinin kalitesinin artırılması; öğrencilerin kişisel ve sosyal gelişimi desteklenerek yaşam kalitesinin yükseltilmesi
<b>Faaliyet Adı</b>	Yükseköğretimde Sağlık Hizmetleri
<b>Açıklama</b>	Öğrencilere Sağlık hizmetleri, Sağlık Uygulama ve Araştırma merkezi tarafından verilmektedir.

EKONOMİK KOD	2022 Bütçe	2022 Harcama (Haziran)	2023 Bütçe	2024 Tahmin	2025 Tahmin
Personel Giderleri					
Sosyal Güvenlik Kurumuna Devlet Primi Giderleri					
Mal ve Hizmet Alım Giderleri	58,000	9,983	105,000	129,000	146,000
Faiz Giderleri					
Cari Transferler					
Sermaye Giderleri					
Sermaye Transferleri					
Borç Verme					
<b>BÜTÇE İÇİ TOPLAM KAYNAK</b>	<b>58,000</b>	<b>9,983</b>	<b>105,000</b>	<b>129,000</b>	<b>146,000</b>
Döner Sermaye					
Özel Hesap					
Diğer Bütçe Dışı Kaynak					
<b>BÜTÇE DIŞI TOPLAM KAYNAK</b>					
<b>FAALİYET MALİYETİ TOPLAMI</b>	<b>58,000</b>	<b>9,983</b>	<b>105,000</b>	<b>129,000</b>	<b>146,000</b>

<b>İdare Adı</b>	ERCIYES ÜNİVERSİTESİ
<b>Program Adı</b>	YÖNETİM VE DESTEK PROGRAMI
<b>Alt Program Adı</b>	TEFTİŞ, DENETİM VE DANIŞMANLIK HİZMETLERİ
<b>Alt Program Hedefi</b>	
<b>Faaliyet Adı</b>	Hukuki Danışmanlık ve Muhakemat Hizmetleri
<b>Açıklama</b>	Üniversitemizin Taraf Olduğu Adli ve İdari Davalarda, İç ve Dış Tahkim Yargılamasında, İcra İşlemlerinde ve Yargıya İntikal Eden Diğer Her Türlü Hukuki Uyuşmazlıklarda Temsil Edilmesi. İdare Hizmetlerine İlişkin Mevzuat, Sözleşme, Şartname ve Uyuşmazlıklar ile İlgili İşlemler Yürütülmektedir.

EKONOMİK KOD	2023 Bütçe	2023 Harcama (Haziran)	2024 Bütçe	2025 Tahmin	2026 Tahmin
Personel Giderleri	2,298,000	1,273,232	7,207,000	8,944,000	10,304,000
Sosyal Güvenlik Kurumuna Devlet Primi Giderleri	344,000	200,455	715,000	887,000	1,022,000
Mal ve Hizmet Alım Giderleri	138,000	89,921	249,000	307,000	348,000
Faiz Giderleri					
Cari Transferler					
Sermaye Giderleri					
Sermaye Transferleri					
Borç Verme					
<b>BÜTÇE İÇİ TOPLAM KAYNAK</b>	<b>2,780,000</b>	<b>1,563,607</b>	<b>8,171,000</b>	<b>10,138,000</b>	<b>11,674,000</b>
Döner Sermaye					
Özel Hesap					
Diğer Bütçe Dışı Kaynak					
<b>BÜTÇE DIŞI TOPLAM KAYNAK</b>					
<b>FAALİYET MALİYETİ TOPLAMI</b>	<b>2,780,000</b>	<b>1,563,607</b>	<b>8,171,000</b>	<b>10,138,000</b>	<b>11,674,000</b>

**İdare Adı** ERCİYES ÜNİVERSİTESİ

**Program Adı** YÖNETİM VE DESTEK PROGRAMI

**Alt Program Adı** TEFTİŞ, DENETİM VE DANIŞMANLIK HİZMETLERİ

**Alt Program Hedefi**

**Faaliyet Adı** İç Denetim

**Açıklama** Üniversitemiz Yönetim ve Kontrol Yapılarının Risk Analizleri Doğrultusunda Değerlendirilmesi, Kaynakların Etkili Ekonomik ve Verimli Kullanılıp Kullanılmadığı Hususunda İncelemeler Yapılması ve Önerilerde Bulunulması, Harcamaların ve Mali İşlemlerin Mevzuat ve Üst Politika Belgelerine Uygun Şekilde Yürütülmesi Faaliyetleri Yürütülecektir.

EKONOMİK KOD	2023 Bütçe	2023 Harcama (Haziran)	2024 Bütçe	2025 Tahmin	2026 Tahmin
Personel Giderleri	1,614,000	979,065	5,438,000	6,748,000	7,774,000
Sosyal Güvenlik Kurumuna Devlet Primi Giderleri	208,000	158,158	432,000	536,000	618,000
Mal ve Hizmet Alım Giderleri	14,000		26,000	32,000	37,000
Faiz Giderleri					
Cari Transferler					
Sermaye Giderleri					
Sermaye Transferleri					
Borç Verme					
<b>BÜTÇE İÇİ TOPLAM KAYNAK</b>	<b>1,836,000</b>	<b>1,137,223</b>	<b>5,896,000</b>	<b>7,316,000</b>	<b>8,429,000</b>
Döner Sermaye					
Özel Hesap					
Diğer Bütçe Dışı Kaynak					
<b>BÜTÇE DIŞI TOPLAM KAYNAK</b>					
<b>FAALİYET MALİYETİ TOPLAMI</b>	<b>1,836,000</b>	<b>1,137,223</b>	<b>5,896,000</b>	<b>7,316,000</b>	<b>8,429,000</b>

<b>İdare Adı</b>	ERCIYES ÜNİVERSİTESİ
<b>Program Adı</b>	YÖNETİM VE DESTEK PROGRAMI
<b>Alt Program Adı</b>	ÜST YÖNETİM, İDARİ VE MALİ HİZMETLER
<b>Alt Program Hedefi</b>	
<b>Faaliyet Adı</b>	Bilgi Teknolojilerine Yönelik Faaliyetler

**Açıklama**

Bilgi İşlem Daire Başkanlığı hizmetleri kapsamında İdarelerin bilgi işlem sistemlerinin işletilmesi ve geliştirilmesi ile teknolojik kapasitelerinin artırılmasına yönelik iş, işlem ve süreçlere ilişkin giderleri bu faaliyet altında izlenecektir. Üniversite adresli dokümanları (makale, kitap, kitap bölümü, bildiri, doktora tezi, yüksek lisans tezi, sunum, inceleme, rapor, ders notu vb.) kapsayacak uygulamaların geliştirilmesi ve bu kapsamdaki kapasitenin artırılması amacıyla ilgili birimlerle ortak çalışmalar yürütülecektir.

EKONOMİK KOD	2023 Bütçe	2023 Harcama (Haziran)	2024 Bütçe	2025 Tahmin	2026 Tahmin
Personel Giderleri	2,217,000	1,461,025	7,029,000	8,722,000	10,048,000
Sosyal Güvenlik Kurumuna Devlet Primi Giderleri	379,000	247,596	788,000	978,000	1,126,000
Mal ve Hizmet Alım Giderleri	200,000	362,164	364,000	448,000	509,000
Faiz Giderleri					
Cari Transferler					
Sermaye Giderleri	3,000,000	144,934	4,000,000	5,000,000	6,000,000
Sermaye Transferleri					
Borç Verme					
<b>BÜTÇE İÇİ TOPLAM KAYNAK</b>	<b>5,796,000</b>	<b>2,215,718</b>	<b>12,181,000</b>	<b>15,148,000</b>	<b>17,683,000</b>
Döner Sermaye					
Özel Hesap					
Diğer Bütçe Dışı Kaynak					
<b>BÜTÇE DIŞI TOPLAM KAYNAK</b>					
<b>FAALİYET MALİYETİ TOPLAMI</b>	<b>5,796,000</b>	<b>2,215,718</b>	<b>12,181,000</b>	<b>15,148,000</b>	<b>17,683,000</b>

<b>İdare Adı</b>	ERCIYES ÜNİVERSİTESİ
<b>Program Adı</b>	YÖNETİM VE DESTEK PROGRAMI
<b>Alt Program Adı</b>	ÜST YÖNETİM, İDARİ VE MALİ HİZMETLER
<b>Alt Program Hedefi</b>	
<b>Faaliyet Adı</b>	Diğer Destek Hizmetleri
<b>Açıklama</b>	İdarelerin tüm programlarına hizmet etmekle birlikte yukarıda yer alan faaliyetler kapsamına girmeyen diğer destek hizmeti niteliğindeki iş, işlem ve süreçlere yönelik giderleri bu faaliyet altında izlenecektir.

EKONOMİK KOD	2023 Bütçe	2023 Harcama (Haziran)	2024 Bütçe	2025 Tahmin	2026 Tahmin
Personel Giderleri	1,463,000	286,255	5,006,000	6,213,000	7,157,000
Sosyal Güvenlik Kurumuna Devlet Primi Giderleri	1,624,000	41,167	3,376,000	4,189,000	4,826,000
Mal ve Hizmet Alım Giderleri	72,000		132,000	162,000	185,000
Faiz Giderleri					
Cari Transferler					
Sermaye Giderleri					
Sermaye Transferleri					
Borç Verme					
<b>BÜTÇE İÇİ TOPLAM KAYNAK</b>	<b>3,159,000</b>	<b>327,422</b>	<b>8,514,000</b>	<b>10,564,000</b>	<b>12,168,000</b>
Döner Sermaye					
Özel Hesap					
Diğer Bütçe Dışı Kaynak					
<b>BÜTÇE DIŞI TOPLAM KAYNAK</b>					
<b>FAALİYET MALİYETİ TOPLAMI</b>	<b>3,159,000</b>	<b>327,422</b>	<b>8,514,000</b>	<b>10,564,000</b>	<b>12,168,000</b>

<b>İdare Adı</b>	ERCIYES ÜNİVERSİTESİ
<b>Program Adı</b>	YÖNETİM VE DESTEK PROGRAMI
<b>Alt Program Adı</b>	ÜST YÖNETİM, İDARİ VE MALİ HİZMETLER
<b>Alt Program Hedefi</b>	
<b>Faaliyet Adı</b>	Engellilerin Erişilebilirliğinin Sağlanması
<b>Açıklama</b>	Dezavantajlı Gruplara Duyarlılıkla İlgili Bilincin Topluma, Çalışanlara Ve Öğrencilere Kazandırılmasında Öncülük Yapılacaktır. Dezavantajlı Grupların Birey Olarak Bağımsızlıklarını Geliştirmelerine Yardımcı Olunacaktır. Bu çalışmalara ERÜ stratejik planında da hedef olarak yer verilmiştir.

EKONOMİK KOD	2023 Bütçe	2023 Harcama (Haziran)	2024 Bütçe	2025 Tahmin	2026 Tahmin
Personel Giderleri					
Sosyal Güvenlik Kurumuna Devlet Primi Giderleri					
Mal ve Hizmet Alım Giderleri					
Faiz Giderleri					
Cari Transferler					
Sermaye Giderleri	2,000,000		5,000,000	6,000,000	7,000,000
Sermaye Transferleri					
Borç Verme					
<b>BÜTÇE İÇİ TOPLAM KAYNAK</b>	<b>2,000,000</b>		<b>5,000,000</b>	<b>6,000,000</b>	<b>7,000,000</b>
Döner Sermaye					
Özel Hesap					
Diğer Bütçe Dışı Kaynak					
<b>BÜTÇE DIŞI TOPLAM KAYNAK</b>					
<b>FAALİYET MALİYETİ TOPLAMI</b>	<b>2,000,000</b>		<b>5,000,000</b>	<b>6,000,000</b>	<b>7,000,000</b>



<b>İdare Adı</b>	ERCIYES ÜNİVERSİTESİ
<b>Program Adı</b>	YÖNETİM VE DESTEK PROGRAMI
<b>Alt Program Adı</b>	ÜST YÖNETİM, İDARİ VE MALİ HİZMETLER
<b>Alt Program Hedefi</b>	
<b>Faaliyet Adı</b>	Genel Destek Hizmetleri

**Açıklama** İdarelerin tüm programlarına hizmet eder nitelikte olan temizlik, güvenlik, aydınlatma, ısıtma, onarım, taşıma ve benzeri mal ve hizmetlerin temini; fiziki çalışma ortamlarının düzenlenmesi, genel evrak ve arşiv hizmetlerinin yürütülmesi, sivil savunma ve seferberlik hizmetlerinin planlanması ve yürütülmesi gibi iş, işlem ve süreçlere yönelik giderleri bu faaliyet altında izlenecektir.

EKONOMİK KOD	2023 Bütçe	2023 Harcama (Haziran)	2024 Bütçe	2025 Tahmin	2026 Tahmin
Personel Giderleri	29,530,000	14,255,004	89,637,000	111,233,000	128,141,000
Sosyal Güvenlik Kurumuna Devlet Primi Giderleri	5,188,000	2,678,502	10,783,000	13,381,000	15,414,000
Mal ve Hizmet Alım Giderleri	7,562,000	3,071,685	12,753,000	16,930,000	19,195,000
Faiz Giderleri					
Cari Transferler	7,175,000	2,357,000	12,297,000	15,138,000	17,164,000
Sermaye Giderleri					
Sermaye Transferleri					
Borç Verme					
<b>BÜTÇE İÇİ TOPLAM KAYNAK</b>	<b>49,455,000</b>	<b>22,362,191</b>	<b>125,470,000</b>	<b>156,682,000</b>	<b>179,914,000</b>
Döner Sermaye					
Özel Hesap					
Diğer Bütçe Dışı Kaynak					
<b>BÜTÇE DIŞI TOPLAM KAYNAK</b>					
<b>FAALİYET MALİYETİ TOPLAMI</b>	<b>49,455,000</b>	<b>22,362,191</b>	<b>125,470,000</b>	<b>156,682,000</b>	<b>179,914,000</b>

**İdare Adı** ERCIYES ÜNİVERSİTESİ

**Program Adı** YÖNETİM VE DESTEK PROGRAMI

**Alt Program Adı** ÜST YÖNETİM, İDARİ VE MALİ HİZMETLER

**Alt Program Hedefi**

**Faaliyet Adı** İnşaat ve Yapı İşlerinin Yürütülmesi

**Açıklama**

Yapı İşleri ve Teknik Daire Başkanlığı hizmet ve faaliyetleri ile Hazine adına kayıtlı olup idarelere tahsis edilen veya idareler adına kayıtlı olan taşınmazlara ilişkin her türlü yapım, kiralama, satım, işletme, bakım onarım ve benzeri iş, işlem ve süreçlerin yürütülmesine yönelik giderler bu faaliyet altında izlenecektir. Öncelikli yapı projeleri tamamlanacaktır.

EKONOMİK KOD	2023 Bütçe	2023 Harcama (Haziran)	2024 Bütçe	2025 Tahmin	2026 Tahmin
Personel Giderleri	27,356,000	14,628,847	85,937,000	106,641,000	122,851,000
Sosyal Güvenlik Kurumuna Devlet Primi Giderleri	4,816,000	2,602,542	10,010,000	12,422,000	14,311,000
Mal ve Hizmet Alım Giderleri	467,000	243,851	843,000	1,039,000	1,178,000
Faiz Giderleri					
Cari Transferler					
Sermaye Giderleri					
Sermaye Transferleri					
Borç Verme					
<b>BÜTÇE İÇİ TOPLAM KAYNAK</b>	<b>32,639,000</b>	<b>17,475,240</b>	<b>96,790,000</b>	<b>120,102,000</b>	<b>138,340,000</b>
Döner Sermaye					
Özel Hesap					
Diğer Bütçe Dışı Kaynak					
<b>BÜTÇE DIŞI TOPLAM KAYNAK</b>					
<b>FAALİYET MALİYETİ TOPLAMI</b>	<b>32,639,000</b>	<b>17,475,240</b>	<b>96,790,000</b>	<b>120,102,000</b>	<b>138,340,000</b>

<b>İdare Adı</b>	ERCIYES ÜNİVERSİTESİ
<b>Program Adı</b>	YÖNETİM VE DESTEK PROGRAMI
<b>Alt Program Adı</b>	ÜST YÖNETİM, İDARİ VE MALİ HİZMETLER
<b>Alt Program Hedefi</b>	
<b>Faaliyet Adı</b>	İnsan Kaynakları Yönetimine İlişkin Faaliyetler

**Açıklama**

Personel daire başkanlığı hizmet ve faaliyetleri ile İdarelerin personel planlamasının yapılması; personel atama, nakil, terfi, emeklilik ve benzeri özlük işlemlerinin yürütülmesi; insan kaynağı kapasitesinin artırılmasına yönelik eğitimlerin planlanması ve düzenlenmesi gibi iş, işlem ve süreçlere yönelik giderleri bu faaliyet altında izlenecektir.

EKONOMİK KOD	2023 Bütçe	2023 Harcama (Haziran)	2024 Bütçe	2025 Tahmin	2026 Tahmin
Personel Giderleri	6,746,000	3,406,122	20,799,000	25,809,000	29,733,000
Sosyal Güvenlik Kurumuna Devlet Primi Giderleri	990,000	565,425	2,057,000	2,553,000	2,941,000
Mal ve Hizmet Alım Giderleri	18,000	5,880	33,000	42,000	48,000
Faiz Giderleri					
Cari Transferler	66,672,000	55,561,000	155,546,000	191,571,000	217,207,000
Sermaye Giderleri					
Sermaye Transferleri					
Borç Verme					
<b>BÜTÇE İÇİ TOPLAM KAYNAK</b>	<b>74,426,000</b>	<b>59,538,427</b>	<b>178,435,000</b>	<b>219,975,000</b>	<b>249,929,000</b>
Döner Sermaye					
Özel Hesap					
Diğer Bütçe Dışı Kaynak					
<b>BÜTÇE DIŞI TOPLAM KAYNAK</b>					
<b>FAALİYET MALİYETİ TOPLAMI</b>	<b>74,426,000</b>	<b>59,538,427</b>	<b>178,435,000</b>	<b>219,975,000</b>	<b>249,929,000</b>

<b>İdare Adı</b>	ERCIYES ÜNİVERSİTESİ
<b>Program Adı</b>	YÖNETİM VE DESTEK PROGRAMI
<b>Alt Program Adı</b>	ÜST YÖNETİM, İDARİ VE MALİ HİZMETLER
<b>Alt Program Hedefi</b>	
<b>Faaliyet Adı</b>	Özel Kalem Hizmetleri
<b>Açıklama</b>	Rektörlük ve Genel Sekreterlik birimlerinin faaliyetleri ile resmi ve özel yazışmalar, protokol, tören, ziyaret, davet, karşılama, ağırlama gibi hizmetlerin yürütülmesi amacıyla gerçekleştirilen iş, işlem ve süreçlere yönelik giderler bu faaliyet altında izlenecektir.

EKONOMİK KOD	2023 Bütçe	2023 Harcama (Haziran)	2024 Bütçe	2025 Tahmin	2026 Tahmin
Personel Giderleri	243,000		468,000	582,000	671,000
Sosyal Güvenlik Kurumuna Devlet Primi Giderleri					
Mal ve Hizmet Alım Giderleri	420,000	120,858	763,000	938,000	1,064,000
Faiz Giderleri					
Cari Transferler	77,000	93,751	125,000	149,000	162,000
Sermaye Giderleri					
Sermaye Transferleri					
Borç Verme					
<b>BÜTÇE İÇİ TOPLAM KAYNAK</b>	<b>740,000</b>	<b>214,609</b>	<b>1,356,000</b>	<b>1,669,000</b>	<b>1,897,000</b>
Döner Sermaye					
Özel Hesap					
Diğer Bütçe Dışı Kaynak					
<b>BÜTÇE DIŞI TOPLAM KAYNAK</b>					
<b>FAALİYET MALİYETİ TOPLAMI</b>	<b>740,000</b>	<b>214,609</b>	<b>1,356,000</b>	<b>1,669,000</b>	<b>1,897,000</b>

<b>İdare Adı</b>	ERCIYES ÜNİVERSİTESİ
<b>Program Adı</b>	YÖNETİM VE DESTEK PROGRAMI
<b>Alt Program Adı</b>	ÜST YÖNETİM, İDARİ VE MALİ HİZMETLER
<b>Alt Program Hedefi</b>	
<b>Faaliyet Adı</b>	Strateji Geliştirme ve Mali Hizmetler
<b>Açıklama</b>	Strateji Geliştirme Daire Başkanlığı hizmetleri ve faaliyetleri ile kurumsal yönetim süreçlerini koordine etmek, bütçe ve muhasebe iş ve işlemlerini yürütmek, ayrıca yönetime danışmanlık hizmeti verilmektedir.

EKONOMİK KOD	2023 Bütçe	2023 Harcama (Haziran)	2024 Bütçe	2025 Tahmin	2026 Tahmin
Personel Giderleri	4,925,000	2,526,936	15,578,000	19,331,000	22,269,000
Sosyal Güvenlik Kurumuna Devlet Primi Giderleri	759,000	459,371	1,578,000	1,958,000	2,256,000
Mal ve Hizmet Alım Giderleri	72,000	13,656	131,000	161,000	183,000
Faiz Giderleri					
Cari Transferler					
Sermaye Giderleri		54,022			
Sermaye Transferleri					
Borç Verme					
<b>BÜTÇE İÇİ TOPLAM KAYNAK</b>	<b>5,756,000</b>	<b>3,053,985</b>	<b>17,287,000</b>	<b>21,450,000</b>	<b>24,708,000</b>
Döner Sermaye					
Özel Hesap					
Diğer Bütçe Dışı Kaynak					
<b>BÜTÇE DIŞI TOPLAM KAYNAK</b>					
<b>FAALİYET MALİYETİ TOPLAMI</b>	<b>5,756,000</b>	<b>3,053,985</b>	<b>17,287,000</b>	<b>21,450,000</b>	<b>24,708,000</b>

<b>İdare Adı</b>	ERCIYES ÜNİVERSİTESİ
<b>Program Adı</b>	YÖNETİM VE DESTEK PROGRAMI
<b>Alt Program Adı</b>	ÜST YÖNETİM, İDARİ VE MALİ HİZMETLER
<b>Alt Program Hedefi</b>	
<b>Faaliyet Adı</b>	Taşınmaz Mal Gelirleriyle Yürütülecek Hizmetler
<b>Açıklama</b>	5018 sayılı Kamu Mali Yönetimi ve Kontrol Kanununun 44, 45 ve 60 ıncı maddeleri geçince üniversitemiz taşınmaz mal gelirleriyle yürütülecek faaliyetler bu tertipten karşılanmaktadır.

EKONOMİK KOD	2023 Bütçe	2023 Harcama (Haziran)	2024 Bütçe	2025 Tahmin	2026 Tahmin
Personel Giderleri					
Sosyal Güvenlik Kurumuna Devlet Primi Giderleri					
Mal ve Hizmet Alım Giderleri	12,917,000	386,992	20,000,000	23,389,000	26,519,000
Faiz Giderleri					
Cari Transferler					
Sermaye Giderleri					
Sermaye Transferleri					
Borç Verme					
<b>BÜTÇE İÇİ TOPLAM KAYNAK</b>	12,917,000	386,992	20,000,000	23,389,000	26,519,000
Döner Sermaye					
Özel Hesap					
Diğer Bütçe Dışı Kaynak					
<b>BÜTÇE DIŞI TOPLAM KAYNAK</b>					
<b>FAALİYET MALİYETİ TOPLAMI</b>	12,917,000	386,992	20,000,000	23,389,000	26,519,000

<b>İdare Adı</b>	ERCIYES ÜNİVERSİTESİ
<b>Program Adı</b>	YÖNETİM VE DESTEK PROGRAMI
<b>Alt Program Adı</b>	ÜST YÖNETİM, İDARİ VE MALİ HİZMETLER
<b>Alt Program Hedefi</b>	
<b>Faaliyet Adı</b>	Yükseköğretimde Öğrencilere Yönelik İdari Hizmetler
<b>Açıklama</b>	Üniversitemizde öğrenciye yönelik idari hizmetler (öğrenci kaydı, staj uygulamaları ve mezuniyet işlemleri vs.) süreçler Öğrenci İşleri Daire Başkanlığımızca yürütülmektedir.

EKONOMİK KOD	2023 Bütçe	2023 Harcama (Haziran)	2024 Bütçe	2025 Tahmin	2026 Tahmin
Personel Giderleri	45,350,000	27,290,757	169,490,000	195,251,000	169,490,000
Sosyal Güvenlik Kurumuna Devlet Primi Giderleri	6,281,000	4,341,293	16,203,000	18,662,000	16,203,000
Mal ve Hizmet Alım Giderleri	36,000	58,257	81,000	93,000	81,000
Faiz Giderleri					
Cari Transferler					
Sermaye Giderleri					
Sermaye Transferleri					
Borç Verme					
<b>BÜTÇE İÇİ TOPLAM KAYNAK</b>	<b>51,667,000</b>	<b>31,690,307</b>	<b>149,703,000</b>	<b>185,774,000</b>	<b>214,006,000</b>
Döner Sermaye					
Özel Hesap					
Diğer Bütçe Dışı Kaynak					
<b>BÜTÇE DIŞI TOPLAM KAYNAK</b>					
<b>FAALİYET MALİYETİ TOPLAMI</b>	<b>51,667,000</b>	<b>31,690,307</b>	<b>149,703,000</b>	<b>185,774,000</b>	<b>214,006,000</b>

## FAALİYETLER DÜZEYİNDE ERCİYES ÜNİVERSİTESİ

## PERFORMANS PROGRAMI MALİYETİ

PROGRAM SINIFLANDIRMASI	2024			2025			2026		
	BÜTÇE İÇİ	BÜTÇE DIŞI	TOPLAM	BÜTÇE İÇİ	BÜTÇE DIŞI	TOPLAM	BÜTÇE İÇİ	BÜTÇE DIŞI	TOPLAM
<b>ARAŞTIRMA, GELİŞTİRME VE YENİLİK</b>	<b>95,260,000</b>	<b>0</b>	<b>95,260,000</b>	<b>117,262,000</b>	<b>0</b>	<b>117,262,000</b>	<b>132,952,000</b>	<b>0</b>	<b>132,952,000</b>
<b>ARAŞTIRMA ALTYAPILARI</b>	50,000,000	0	50,000,000	61,481,000	0	61,481,000	69,598,000	0	69,598,000
<i>Yükseköğretim Kurumları Araştırma Altyapısı Kurulması ve Geliştirilmesi</i>	50,000,000	0	50,000,000	61,481,000	0	61,481,000	69,598,000	0	69,598,000
<b>YÜKSEKÖĞRETİMDE BİLİMSEL ARAŞTIRMA VE GELİŞTİRME</b>	45,260,000	0	45,260,000	55,781,000	0	55,781,000	63,354,000	0	63,354,000
<i>Yükseköğretim Kurumlarının Bilimsel Araştırma Projeleri</i>	45,260,000	0	45,260,000	55,781,000	0	55,781,000	63,354,000	0	63,354,000
<b>HAYAT BOYU ÖĞRENME</b>	<b>0</b>	<b>10,090,000</b>	<b>10,090,000</b>	<b>0</b>	<b>11,000,000</b>	<b>11,000,000</b>	<b>0</b>	<b>12,000,000</b>	<b>12,000,000</b>
<b>YÜKSEKÖĞRETİM KURUMLARI SÜREKLİ EĞİTİM FAALİYETLERİ</b>	0	10,090,000	10,090,000	0	11,000,000	11,000,000	0	12,000,000	12,000,000
<i>Toplum Hizmetine Sunulan Eğitim Programları, Kurs ve Seminerler</i>	0	10,090,000	10,090,000	0	11,000,000	11,000,000	0	12,000,000	12,000,000
<b>TEDAVİ EDİCİ SAĞLIK</b>	<b>1,155,735,000</b>	<b>2,650,000,000</b>	<b>3,805,735,000</b>	<b>1,425,517,000</b>	<b>3,842,000,000</b>	<b>5,267,517,000</b>	<b>1,628,552,000</b>	<b>4,500,000,000</b>	<b>6,128,552,000</b>
<b>TEDAVİ HİZMETLERİ</b>	1,155,735,000	2,650,000,000	3,805,735,000	1,425,517,000	3,842,000,000	5,267,517,000	1,628,552,000	4,500,000,000	6,128,552,000
<i>Ağız ve Diş Sağlığı Hizmetleri</i>	3,195,000	0	3,195,000	3,933,000	0	3,933,000	4,459,000	0	4,459,000
<i>Diş Hekimliği Hastanesi Tarafından Yapılacak Taban Ödeme</i>	61,009,000	0	61,009,000	74,791,000	0	74,791,000	85,037,000	0	85,037,000
<i>Tıp Fakültesi Hastanesi Tarafından Yapılacak Taban Ödeme</i>	369,712,000	0	369,712,000	453,230,000	0	453,230,000	515,323,000	0	515,323,000
<i>Üniversite Genel Hastane Hizmetleri</i>	721,819,000	2,650,000,000	3,371,819,000	893,563,000	3,842,000,000	4,735,563,000	1,023,733,000	4,500,000,000	5,523,733,000
<b>YÜKSEKÖĞRETİM</b>	<b>3,675,255,000</b>	<b>29,988,389</b>	<b>3,705,243,389</b>	<b>4,563,435,000</b>	<b>25,590,259</b>	<b>4,589,025,259</b>	<b>5,241,869,000</b>	<b>23,000,000</b>	<b>5,264,869,000</b>
<b>ÖN LİSANS EĞİTİMİ, LİSANS EĞİTİMİ VE LİSANSÜSTÜ EĞİTİM</b>	3,471,836,000	29,988,389	3,501,824,389	4,309,033,000	25,590,259	4,334,623,259	4,949,620,000	23,000,000	4,972,620,000
<i>Doktora ve Tıpta Uzmanlık Eğitimi</i>	210,258,000	0	210,258,000	260,915,000	0	260,915,000	300,557,000	0	300,557,000
<i>Yükseköğretim Kurumları Bilgi ve Kültürel Kaynaklar ile Sportif Altyapının Geliştirilmesi Hizmetleri</i>	23,345,000	0	23,345,000	27,218,000	0	27,218,000	31,072,000	0	31,072,000
<i>Yükseköğretim Kurumları Birinci Öğretim</i>	3,217,813,000	19,988,389	3,237,801,389	3,995,764,000	15,590,259	4,011,354,259	4,589,491,000	13,000,000	4,602,491,000
<i>Yükseköğretim Kurumları İkinci Öğretim</i>	13,500,000	0	13,500,000	16,617,000	0	16,617,000	18,843,000	0	18,843,000
<i>Yükseköğretim Kurumları Tezsiz Yüksek Lisans</i>	420,000	0	420,000	517,000	0	517,000	587,000	0	587,000



PROGRAM SINIFLANDIRMASI	2024			2025			2026		
	BÜTÇE İÇİ	BÜTÇE DIŞI	TOPLAM	BÜTÇE İÇİ	BÜTÇE DIŞI	TOPLAM	BÜTÇE İÇİ	BÜTÇE DIŞI	TOPLAM
<i>Yükseköğretim Kurumları Uluslararası Ortak Eğitim ve Öğretim Programı</i>	0	10,000,000	10,000,000	0	10,000,000	10,000,000	0	10,000,000	10,000,000
<i>Yükseköğretim Kurumları Uzaktan Eğitim</i>	4,500,000	0	4,500,000	5,539,000	0	5,539,000	6,280,000	0	6,280,000
<i>Yükseköğretim Kurumları Yaz Okulları</i>	2,000,000	0	2,000,000	2,463,000	0	2,463,000	2,790,000	0	2,790,000
<b>YÜKSEKÖĞRETİMDE ÖĞRENCİ YAŞAMI</b>	203,419,000	0	203,419,000	254,402,000	0	254,402,000	292,249,000	0	292,249,000
<i>Yükseköğretimde Beslenme Hizmetleri</i>	44,324,000	0	44,324,000	54,528,000	0	54,528,000	61,812,000	0	61,812,000
<i>Yükseköğretimde Kültür ve Spor Hizmetleri</i>	5,590,000	0	5,590,000	6,881,000	0	6,881,000	7,804,000	0	7,804,000
<i>Yükseköğretimde Öğrenci Yaşamına İlişkin Diğer Hizmetler</i>	153,400,000	0	153,400,000	192,864,000	0	192,864,000	222,487,000	0	222,487,000
<i>Yükseköğretimde Sağlık Hizmetleri</i>	105,000	0	105,000	129,000	0	129,000	146,000	0	146,000
<b>YÖNETİM VE DESTEK PROGRAMI</b>	<b>628,803,000</b>	<b>0</b>	<b>628,803,000</b>	<b>778,207,000</b>	<b>0</b>	<b>778,207,000</b>	<b>892,267,000</b>	<b>0</b>	<b>892,267,000</b>
<b>TEFTİŞ, DENETİM VE DANIŞMANLIK HİZMETLERİ</b>	14,067,000	0	14,067,000	17,454,000	0	17,454,000	20,103,000	0	20,103,000
<i>Hukuki Danışmanlık ve Muhakemat Hizmetleri</i>	8,171,000	0	8,171,000	10,138,000	0	10,138,000	11,674,000	0	11,674,000
<i>İç Denetim</i>	5,896,000	0	5,896,000	7,316,000	0	7,316,000	8,429,000	0	8,429,000
<b>ÜST YÖNETİM, İDARİ VE MALİ HİZMETLER</b>	614,736,000	0	614,736,000	760,753,000	0	760,753,000	872,164,000	0	872,164,000
<i>Bilgi Teknolojilerine Yönelik Faaliyetler</i>	12,181,000	0	12,181,000	15,148,000	0	15,148,000	17,683,000	0	17,683,000
<i>Diğer Destek Hizmetleri</i>	8,514,000	0	8,514,000	10,564,000	0	10,564,000	12,168,000	0	12,168,000
<i>Engellilerin Erişilebilirliğinin Sağlanması</i>	5,000,000	0	5,000,000	6,000,000	0	6,000,000	7,000,000	0	7,000,000
<i>Genel Destek Hizmetleri</i>	125,470,000	0	125,470,000	156,682,000	0	156,682,000	179,914,000	0	179,914,000
<i>İnşaat ve Yapı İşlerinin Yürütülmesi</i>	96,790,000	0	96,790,000	120,102,000	0	120,102,000	138,340,000	0	138,340,000
<i>İnsan Kaynakları Yönetimine İlişkin Faaliyetler</i>	178,435,000	0	178,435,000	219,975,000	0	219,975,000	249,929,000	0	249,929,000
<i>Özel Kalem Hizmetleri</i>	1,356,000	0	1,356,000	1,669,000	0	1,669,000	1,897,000	0	1,897,000
<i>Strateji Geliştirme ve Mali Hizmetler</i>	17,287,000	0	17,287,000	21,450,000	0	21,450,000	24,708,000	0	24,708,000
<i>Taşınmaz Mal Gelirleriyle Yürütülecek Hizmetler</i>	20,000,000	0	20,000,000	23,389,000	0	23,389,000	26,519,000	0	26,519,000
<i>Yükseköğretimde Öğrencilere Yönelik İdari Hizmetler</i>	149,703,000	0	149,703,000	185,774,000	0	185,774,000	214,006,000	0	214,006,000
<b>GENEL TOPLAM</b>	<b>5,555,053,000</b>	<b>0</b>	<b>5,555,053,000</b>	<b>6,884,421,000</b>	<b>0</b>	<b>6,884,421,000</b>	<b>7,895,640,000</b>	<b>0</b>	<b>7,895,640,000</b>

**EKONOMİK SINIFLANDIRMA DÜZEYİNDE**  
**ERCIYES ÜNİVERSİTESİ PERFORMANS PROGRAMI MALİYETİ**

EKONOMİK KOD	2024				HİZMET PROGRAMLARI TOPLAM
	HİZMET PROGRAMLARI TOPLAM	YÖNETİM VE DESTEK PROGRAMI	PROGRAM DIŞI GİDERLER	TOPLAM	
<i>Personel Giderleri</i>	3,171,926,000	373,681,000		3,545,607,000	3,943,419,000
<i>Sosyal Güvenlik Kurumuna Devlet Primi Giderleri</i>	376,046,000	42,794,000		418,840,000	468,285,000
<i>Mal ve Hizmet Alım Giderleri</i>	477,896,000	35,360,000		513,256,000	588,274,000
<i>Faiz Giderleri</i>				0	
<i>Cari Transferler</i>	459,358,000	167,968,000		627,326,000	563,273,000
<i>Sermaye Giderleri</i>	441,024,000	9,000,000		450,024,000	542,963,000
<i>Sermaye Transferleri</i>				0	
<i>Borç Verme</i>				0	
<i>Yedek Ödenekler</i>				0	
<b>BÜTÇE İÇİ TOPLAM KAYNAK</b>	<b>4,926,250,000</b>	<b>628,803,000</b>	<b>0</b>	<b>5,555,053,000</b>	<b>6,106,214,000</b>
<i>Döner Sermaye</i>	2,650,000,000			2,650,000,000	3,842,000,000
<i>Özel Hesap</i>	40,078,389			40,078,389	36,590,259
<i>Diğer Bütçe Dışı Kaynak</i>				0	
<b>BÜTÇE DIŞI TOPLAM KAYNAK</b>	<b>2,690,078,389</b>	<b>0</b>	<b>0</b>	<b>2,690,078,389</b>	<b>3,878,590,259</b>
<b>GENEL TOPLAM</b>	<b>7,616,328,389</b>	<b>628,803,000</b>	<b>0</b>	<b>8,245,131,389</b>	<b>9,984,804,259</b>

2025			2026			
YÖNETİM VE DESTEK PROGRAMI	PROGRAM DIŐI GİDERLER	TOPLAM	HİZMET PROGRAMLARI TOPLAM	YÖNETİM VE DESTEK PROGRAMI	PROGRAM DIŐI GİDERLER	TOPLAM
463,713,000		4,407,132,000	4,541,944,000	534,199,000		5,076,143,000
53,107,000		521,392,000	539,017,000	61,176,000		600,193,000
43,529,000		631,803,000	666,989,000	49,359,000		716,348,000
		0				0
206,858,000		770,131,000	640,330,000	234,533,000		874,863,000
11,000,000		553,963,000	615,093,000	13,000,000		628,093,000
		0				0
		0				0
		0				0
<b>778,207,000</b>	<b>0</b>	<b>6,884,421,000</b>	<b>7,003,373,000</b>	<b>892,267,000</b>	<b>0</b>	<b>7,895,640,000</b>
		3,842,000,000	4,500,000,000			4,500,000,000
		36,590,259	35,000,000			35,000,000
		0				0
<b>0</b>	<b>0</b>	<b>3,878,590,259</b>	<b>4,535,000,000</b>	<b>0</b>	<b>0</b>	<b>4,535,000,000</b>
<b>778,207,000</b>	<b>0</b>	<b>10,763,011,259</b>	<b>11,538,373,000</b>	<b>892,267,000</b>	<b>0</b>	<b>12,430,640,000</b>

## III. EKLER

### A. FAALİYETLERDEN SORUMLU HARCAMA BİRİMLERİNE İLİŞKİN TABLO

#### FAALİYETLERDEN SORUMLU HARCAMA BİRİMLERİ

İdare Adı ERCİYES ÜNİVERSİTESİ

Yıl 2024

PROGRAM	ALT PROGRAM	FAALİYET	SORUMLU HARCAMA BİRİMİ
ARAŞTIRMA, GELİŞTİRME VE YENİLİK	ARAŞTIRMA ALTYAPILARI	Yükseköğretim Kurumları Araştırma Altyapısı Kurulması ve Geliştirilmesi	ÖZEL KALEM (REKTÖRLÜK)
	YÜKSEKÖĞRETİMDE BİLİMSEL ARAŞTIRMA VE GELİŞTİRME	Yükseköğretim Kurumlarının Bilimsel Araştırma Projeleri	ÖZEL KALEM (REKTÖRLÜK)
TEDAVİ EDİCİ SAĞLIK	TEDAVİ HİZMETLERİ	Ağız ve Diş Sağlığı Hizmetleri	DIŞ HEKİMLİĞİ FAKÜLTESİ
		Üniversite Genel Hastane Hizmetleri	SAĞLIK UYGULAMA VE ARAŞTIRMA MERKEZİ
YÜKSEKÖĞRETİM	ÖN LİSANS EĞİTİMİ, LİSANS EĞİTİMİ VE LİSANSÜSTÜ EĞİTİM	Doktora ve Tıpta Uzmanlık Eğitimi	SAĞLIK BİLİMLERİ ENSTİTÜSÜ, GEVHER NESİBE GENOM VE KÖK HÜCRE ENSTİTÜSÜ, FEN BİLİMLERİ ENSTİTÜSÜ, ATATÜRK İLKELERİ VE İNKILAP TARİHİ ENSTİTÜSÜ, SOSYAL BİLİMLER ENSTİTÜSÜ, EĞİTİM BİLİMLERİ ENSTİTÜSÜ, GÜZEL SANATLAR ENSTİTÜSÜ
		Yükseköğretim Kurumları Bilgi ve Kültürel Kaynaklar ile Sportif Altyapının Geliştirilmesi Hizmetleri	KÜTÜPHANE VE DOKÜMANTASYON DAİRE BAŞKANLIĞI
		Yükseköğretim Kurumları Birinci Öğretim	ÖZEL KALEM (GENEL SEKRETERLİK), İDARİ VE MALİ İŞLER DAİRE BAŞKANLIĞI, BİLGİ İŞLEM DAİRE BAŞKANLIĞI, YAPI İŞLERİ VE TEKNİK DAİRE BAŞKANLIĞI, TIP FAKÜLTESİ, DIŞ HEKİMLİĞİ FAKÜLTESİ, ECZACILIK FAKÜLTESİ, VETERİNER FAKÜLTESİ, SAĞLIK BİLİMLERİ FAKÜLTESİ, HALİL BAYRAKTAR SAĞLIK HİZMETLERİ MESLEK YÜKSEKOKULU, FEN FAKÜLTESİ, MİMARLIK FAKÜLTESİ, MÜHENDİSLİK FAKÜLTESİ, SEYRANİ ZİRAAT FAKÜLTESİ, HAVACILIK VE UZAY BİLİMLERİ FAKÜLTESİ, EĞİTİM FAKÜLTESİ, HUKUK FAKÜLTESİ, İKTİSADİ VE İDARİ BİLİMLER FAKÜLTESİ, GÜZEL SANATLAR FAKÜLTESİ, EDEBİYAT FAKÜLTESİ, İLETİŞİM FAKÜLTESİ, İLAHİYAT FAKÜLTESİ, TURİZM FAKÜLTESİ, SPOR BİLİMLERİ FAKÜLTESİ, YABANCI DİLLER YÜKSEKOKULU, ADALET MESLEK YÜKSEKOKULU, GÜZEL SANATLAR BÖLÜMÜ
		Yükseköğretim Kurumları İkinci Öğretim	İDARİ VE MALİ İŞLER DAİRE BAŞKANLIĞI, FEN FAKÜLTESİ, MÜHENDİSLİK FAKÜLTESİ, HAVACILIK VE UZAY BİLİMLERİ FAKÜLTESİ, EĞİTİM FAKÜLTESİ, İKTİSADİ VE İDARİ BİLİMLER FAKÜLTESİ, EDEBİYAT FAKÜLTESİ, İLETİŞİM FAKÜLTESİ, İLAHİYAT FAKÜLTESİ, TURİZM FAKÜLTESİ, SPOR BİLİMLERİ FAKÜLTESİ, YABANCI DİLLER YÜKSEKOKULU
		Yükseköğretim Kurumları Tezsiz Yüksek Lisans	SOSYAL BİLİMLER ENSTİTÜSÜ, EĞİTİM BİLİMLERİ ENSTİTÜSÜ
		Yükseköğretim Kurumları Uzaktan Eğitim	İLETİŞİM FAKÜLTESİ, UZAKTAN EĞİTİM UYGULAMA VE ARAŞTIRMA MERKEZİ
		Yükseköğretim Kurumları Yaz Okulları	İDARİ VE MALİ İŞLER DAİRE BAŞKANLIĞI, FEN FAKÜLTESİ, MÜHENDİSLİK FAKÜLTESİ, HAVACILIK VE UZAY BİLİMLERİ FAKÜLTESİ, HUKUK FAKÜLTESİ, İKTİSADİ VE İDARİ BİLİMLER FAKÜLTESİ, İLAHİYAT FAKÜLTESİ, UZAKTAN EĞİTİM UYGULAMA VE ARAŞTIRMA MERKEZİ

PROGRAM	ALT PROGRAM	FAALİYET	SORUMLU HARCAMA BİRİMİ
YÜKSEKÖĞRETİM	YÜKSEKÖĞRETİMDE ÖĞRENCİ YAŞAMI	Yükseköğretimde Beslenme Hizmetleri	SAĞLIK, KÜLTÜR VE SPOR DAİRE BAŞKANLIĞI
		Yükseköğretimde Kültür ve Spor Hizmetleri	SAĞLIK, KÜLTÜR VE SPOR DAİRE BAŞKANLIĞI
		Yükseköğretimde Öğrenci Yaşamına İlişkin Diğer Hizmetler	SAĞLIK, KÜLTÜR VE SPOR DAİRE BAŞKANLIĞI, İKTİSADİ VE İDARİ BİLİMLER FAKÜLTESİ
		Yükseköğretimde Sağlık Hizmetleri	SAĞLIK, KÜLTÜR VE SPOR DAİRE BAŞKANLIĞI
YÖNETİM VE DESTEK PROGRAMI	TEFTİŞ, DENETİM VE DANIŞMANLIK HİZMETLERİ	Hukuki Danışmanlık ve Muhakemat Hizmetleri	HUKUK MÜŞAVİRLİĞİ
		İç Denetim	ÖZEL KALEM (REKTÖRLÜK)
	ÜST YÖNETİM, İDARİ VE MALİ HİZMETLER	Bilgi Teknolojilerine Yönelik Faaliyetler	BİLGİ İŞLEM DAİRE BAŞKANLIĞI
		Diğer Destek Hizmetleri	ÖZEL KALEM (GENEL SEKRETERLİK)
		Engellilerin Erişilebilirliğinin Sağlanması	YAPI İŞLERİ VE TEKNİK DAİRE BAŞKANLIĞI
		Genel Destek Hizmetleri	ÖZEL KALEM (GENEL SEKRETERLİK), İDARİ VE MALİ İŞLER DAİRE BAŞKANLIĞI
		İnsan Kaynakları Yönetimine İlişkin Faaliyetler	PERSONEL DAİRE BAŞKANLIĞI
		İnşaat ve Yapı İşlerinin Yürütülmesi	YAPI İŞLERİ VE TEKNİK DAİRE BAŞKANLIĞI
		Özel Kalem Hizmetleri	ÖZEL KALEM (REKTÖRLÜK)
		Strateji Geliştirme ve Mali Hizmetler	STRATEJİ GELİŞTİRME DAİRE BAŞKANLIĞI
		Taşınmaz Mal Gelirleriyle Yürütülecek Hizmetler	İDARİ VE MALİ İŞLER DAİRE BAŞKANLIĞI
		Yükseköğretimde Öğrencilere Yönelik İdari Hizmetler	SAĞLIK, KÜLTÜR VE SPOR DAİRE BAŞKANLIĞI, ÖĞRENCİ İŞLERİ DAİRE BAŞKANLIĞI

**B. PERFORMANS GÖSTERGELERİNİN İZLENMESİNDEN SORUMLU BİRİMLER**İdare Adı: **ERCIYES ÜNİVERSİTESİ**

PROGRAM	ALT PROGRAM	PERFORMANS GÖSTERGELERİ	SORUMLU BİRİM		
ARAŞTIRMA, GELİŞTİRME VE YENİLİK	ARAŞTIRMA ALTYAPILARI	Araştırma altyapısı projesi tamamlanma oranı	ÖZEL KALEM (REKTÖRLÜK)		
	YÜKSEKÖĞRETİMDE BİLİMSEL ARAŞTIRMA VE GELİŞTİRME	Ar-ge'ye harcanan bütçenin toplam bütçeye oranı	ÖZEL KALEM (REKTÖRLÜK)		
		Ar-ge sonucu ortaya çıkan ürünlere ilişkin alınan patent sayısı	ÖZEL KALEM (REKTÖRLÜK)		
		Ar-ge sonucu ticarileştirilen ürün sayısı	ÖZEL KALEM (REKTÖRLÜK)		
		Araştırma merkezleri gelir miktarı	ÖZEL KALEM (REKTÖRLÜK)		
		Araştırma merkezlerinin sanayi ile yaptığı proje sayısı	ÖZEL KALEM (REKTÖRLÜK)		
		BAP kapsamında desteklenen araştırma projeleri sayısı	ÖZEL KALEM (REKTÖRLÜK)		
		Öğretim elemanı başına düşen ar-ge proje sayısı	ÖZEL KALEM (REKTÖRLÜK)		
		Patent, faydalı model ve endüstriyel tasarım başvuru sayısı	ÖZEL KALEM (REKTÖRLÜK)		
		Ulusal ve uluslararası kuruluşlar tarafından desteklenen ar-ge projesi sayısı	ÖZEL KALEM (REKTÖRLÜK)		
		Uluslararası endekslerde yer alan bilimsel yayın sayısı	ÖZEL KALEM (REKTÖRLÜK)		
		HAYAT BOYU ÖĞRENME	YÜKSEKÖĞRETİM KURUMLARI SÜREKLİ EĞİTİM FAALİYETLERİ	Dezavantajlı gruplara yönelik sosyal entegrasyon ve kapsayıcılığa ilişkin yapılan faaliyet sayısı	ÖZEL KALEM (REKTÖRLÜK)
				Eğitim programlarına başvuran kişi sayısı	ÖĞRENCİ İŞLERİ DAİRE BAŞKANLIĞI
Mezunlara yönelik gerçekleştirilen faaliyet sayısı	ÖZEL KALEM (REKTÖRLÜK)				
Sürekli Eğitim Merkezi (SEM) ve Dil Merkezi (DİLMER) tarafından mesleki eğitime yönelik verilen sertifika sayısı	SÜREKLİ EĞİTİM MERKEZİ				
Tamamlanan sosyal sorumluluk projeleri sayısı	ÖZEL KALEM (REKTÖRLÜK)				
Üniversitenin çevrecilik alanlarında aldığı ödül sayısı	ÖZEL KALEM (REKTÖRLÜK)				
TEDAVİ EDİCİ SAĞLIK	TEDAVİ HİZMETLERİ	Ameliyat sayısı	SAĞLIK UYGULAMA VE ARAŞTIRMA MERKEZİ		
		Üniversite hastaneleri nitelikli yatak oranı	SAĞLIK UYGULAMA VE ARAŞTIRMA MERKEZİ		
		Üniversite hastaneleri yatak doluluk oranı	SAĞLIK UYGULAMA VE ARAŞTIRMA MERKEZİ		
		Yatan hasta sayısı	SAĞLIK UYGULAMA VE ARAŞTIRMA MERKEZİ		

PROGRAM	ALT PROGRAM	PERFORMANS GÖSTERGELERİ	SORUMLU BİRİM
YÜKSEKÖĞRETİM	ÖĞRETİM ELEMANLARINA SAĞLANAN BURS VE DESTEKLER	SCI, SCI-Expanded, SSCI ve AHCI kapsamındaki dergilerde öğretim elemanı başına düşen yayın sayısı	ÖZEL KALEM (REKTÖRLÜK)
		Yükseköğretim Kurulu tarafından belirlenecek öncelikli alanlarda sağlanan burslardan yararlanan doktora öğrenci sayısı	ÖZEL KALEM (REKTÖRLÜK)
		Yükseköğretim Kurulu tarafından sağlanan araştırma desteklerinden yararlananların sayısı	ÖZEL KALEM (REKTÖRLÜK)
		Yükseköğretim Kurulu tarafından sağlanan yurt dışında yabancı dil yeterliliklerinin artırılmasına yönelik burslardan yararlanan sayısı	ÖZEL KALEM (REKTÖRLÜK)
		Yükseköğretim Kurulu, Türkiye Bilimler Akademisi ve TÜBİTAK bilim, teşvik ve sanat ödülleri sayısı	ÖZEL KALEM (REKTÖRLÜK)
	ÖN LİSANS EĞİTİMİ, LİSANS EĞİTİMİ VE LİSANSÜSTÜ EĞİTİM	Doktora eğitimini tamamlayanların sayısı	ÖĞRENCİ İŞLERİ DAİRE BAŞKANLIĞI
		Eğitim bilimleri kontenjan doluluk oranı	ÖĞRENCİ İŞLERİ DAİRE BAŞKANLIĞI
		Eğitimin program süresinde bitirilme oranı	ÖĞRENCİ İŞLERİ DAİRE BAŞKANLIĞI
		Fen bilimleri kontenjan doluluk oranı	ÖĞRENCİ İŞLERİ DAİRE BAŞKANLIĞI
		Kütüphanede bulunan basılı ve elektronik kaynak sayısı	KÜTÜPHANE VE DOKÜMANTASYON DAİRE BAŞKANLIĞI
		Kütüphanede bulunan öğrenci başına düşen basılı ve elektronik kaynak sayısı	KÜTÜPHANE VE DOKÜMANTASYON DAİRE BAŞKANLIĞI
		Kütüphaneden yararlanan kişi sayısı	KÜTÜPHANE VE DOKÜMANTASYON DAİRE BAŞKANLIĞI
		Lisansüstü öğrencilerin toplam öğrenciler içindeki payı	ÖĞRENCİ İŞLERİ DAİRE BAŞKANLIĞI
	ÖN LİSANS EĞİTİMİ, LİSANS EĞİTİMİ VE LİSANSÜSTÜ EĞİTİM	Öğrenci başına düşen eğitim alanı	YAPI İŞLERİ VE TEKNİK DAİRE BAŞKANLIĞI
		Öğrenci başına düşen kapalı alan	YAPI İŞLERİ VE TEKNİK DAİRE BAŞKANLIĞI
		Öğrenci değişim programlarından yararlanan öğrencilerin oranı	ÖĞRENCİ İŞLERİ DAİRE BAŞKANLIĞI
		Öğretim üyesi başına düşen öğrenci sayısı	ÖĞRENCİ İŞLERİ DAİRE BAŞKANLIĞI
		Sağlık bilimleri kontenjan doluluk oranı	ÖĞRENCİ İŞLERİ DAİRE BAŞKANLIĞI
		Sosyal bilimler kontenjan doluluk oranı	ÖĞRENCİ İŞLERİ DAİRE BAŞKANLIĞI
		Teknokent veya Teknoloji Transfer Ofisi (TTO) projelerine katılan öğrenci sayısı	ÖZEL KALEM (REKTÖRLÜK)
		Uluslararası kuruluşlarla ortak uygulanan eğitim programı sayısı	ÖZEL KALEM (REKTÖRLÜK)
		Yabancı dilde eğitim veren program sayısı	ÖĞRENCİ İŞLERİ DAİRE BAŞKANLIĞI
		Yabancı uyruklu akademisyen sayısı	PERSONEL DAİRE BAŞKANLIĞI
		Yabancı uyruklu öğrenci sayısı	ÖZEL KALEM (REKTÖRLÜK)
		Yan dal ve çift ana dal programından mezun olanların toplam mezun sayısına oranı	ÖĞRENCİ İŞLERİ DAİRE BAŞKANLIĞI

PROGRAM	ALT PROGRAM	PERFORMANS GÖSTERGELERİ	SORUMLU BİRİM
YÜKSEKÖĞRETİM	YÜKSEKÖĞRETİMDE ÖĞRENCİ YAŞAMI	Barınma hizmetlerinden yararlanan öğrenci sayısı	
		Beslenme hizmetlerinden yararlanan öğrenci sayısı	SAĞLIK, KÜLTÜR VE SPOR DAİRE BAŞKANLIĞI
		Öğrenci başına düşen sosyal donatı alanı	SAĞLIK, KÜLTÜR VE SPOR DAİRE BAŞKANLIĞI
		Öğrenci kulüp ve topluluk sayısı	SAĞLIK, KÜLTÜR VE SPOR DAİRE BAŞKANLIĞI
		Sosyal, kültürel ve sportif faaliyet sayısı	SAĞLIK, KÜLTÜR VE SPOR DAİRE BAŞKANLIĞI
		Yükseköğretimde öğrenci başına barınma harcaması	
		Yükseköğretimde öğrenci başına beslenme harcaması	SAĞLIK, KÜLTÜR VE SPOR DAİRE BAŞKANLIĞI
		Yükseköğretimde öğrenci yaşamından memnuniyet oranı	SAĞLIK, KÜLTÜR VE SPOR DAİRE BAŞKANLIĞI
		Yükseköğretimde öğrencilere sunulan sağlık hizmetinden yararlanan öğrenci sayısının toplam öğrenci sayısına oranı	SAĞLIK, KÜLTÜR VE SPOR DAİRE BAŞKANLIĞI